盛京時報

晚刊

五月十五日發行

本報價目本埠每份每月一圓四角(國幣)　外埠郵費在內每份每月一圓六角(國幣)　零售每份六分(國幣)　廣告刊費五號字每行十三字一日二圓(國幣)長期另議

發行人 染谷保藏　編輯人 菊池貞二　印刷人 東一光明　奉天隅田町九番地　發行所 盛京時報社　電話 編輯局二‐三二八二番 營業局二‐二〇二二番 二‐一八九七番　被內直賣所四‐一三六八號　振替口座奉天一一三〇番

各埠支社 新京東六馬路 哈爾濱道裡地段街二 大連榮町一番地 大阪北區堂島濱通一

與日軍協力建設新秩序
臨時政府近將整軍
以治安部軍及歸順兵編制

【北京十四日電】為與軍不動之活躍呼應、並協力確保華北治安計、臨時政府治安部極力再建國軍、去年五月、即以育成中堅將校為目標、設陸軍軍官學校於通州、今假其第一期生卒業之機會、且決定自今年秋斷行以治安部管下之軍隊、及歸順部隊、作軍隊之整備、基於

一、舊中國軍隊無非軍閥之私兵、治安部另由各縣選拔有力青年、組織新軍、
一、期於職制上一掃軍隊之腐敗、作人事之交流、
一、將校之昇進設定年制、
一、設將校之定年制、
一、給預備役編入以恩給等、以上等大綱、新制定各種所需法規、振肅軍籍、嚴格訓練、使其終生為中國軍隊、協力皇軍建設東亞新秩序、而立於第一線活躍、

莫首相演說表明決意
宣言擊破包圍政策
謳歌德意陣營堅如鐵

【特里諾十四日電】莫索里尼首相於十四日午前、為視察法意國境動員狀況、抵北意大利特里諾、午前十一時、在特里諾市卡斯底特婁廣場、對十萬市民、作一大獅子吼、宣明意大利對付現下歐洲時局之決意、莫索里尼首相於演說之始、即斷定歐洲危機之現狀、不能正當化為何等世界戰爭、繼而謳歌德意樞軸之鐵壁不動陣、並喝破經濟戰爭、雖已開始、德意兩國亦斷不屈服於包圍政策之前、演說要旨如次、(寫眞即莫首相)

意大利國民前途、建設、戰必勝利、觀非洲經濟封鎖戰、在西班牙之與民主、共黨聯合軍戰、莫不勝利、更由阿爾巴尼亞征服之各等分野觀之、可見我國力之如何強化矣、意大利之進展、乃為和平、戰爭因客觀的情勢乃為正義、此種戰爭果一旦發生於歐洲、必瞬間擴大為世界戰爭、對目下不安定之西歐、嚴重注視其現實者、為德意兩國之心境、數年來繼續之德意樞軸工作、今後更不撓進展、德意樞軸、由於最近締結之德意政治軍事同盟、益不可分、該協定、本月內即在柏林簽定、奢法西斯蒂主義及政綱、不動不變、我等與德國同本人類理想之正義、為建設和平、直前邁進、希望民主主義之辯證學者、對我等之心境、有以檢討、彼等以其國情、瀕於破局、而希求和平而意大利對若輩之情形、已有十七年之經驗、今法國戰略家尚對意大利躍躍欲試、然法意國境之派門台地方、斷不甘受彼等之蹂躪、且民主主義諸國對全体主義之眞正和平政策、果贊成與否、我等實為懷疑、僅此數年間歐洲之地圖、即屢有改變、德國、意大利、日本雖未奪民主主義國家之寸土一卒、然彼等亦宜反省以如何方法築現存之國家為要、德意雖罹開戰端、使凡爾賽体制破壞、然彼等以所謂集團訴訟制度取包圍政策等之大民主主義國家、不望和平、戰爭已始於經濟戰爭、然不僅倚黃金即可得勝、勇氣最為重要、德意兩國結成自波羅的海至印度洋一億五千萬人之普羅克、排擊對我等之一切攻擊、宣言擊滅包圍政策、余以最大確信、嚴重宣言、必達成我等一切目的也云云、

堯帝廟祭典

五月七日、在臨汾城南『堯帝村』、盛大舉行、寫眞即堯帝廟祭典、

北歐四國會談
共同對策 意見不合

【斯德哥爾摩十三日電】在瑞典首都斯德哥爾摩會合、以德意兩陣營對立為中心、謀應付歐洲情勢、關於北歐四國之共同態度、交換意見、據十三日由權威方面所得之可靠消息云、關於與德國間締結不可侵條約之希特勒總統提議、應取如何共同態度、意見均不一致、丹麥及芬蘭兩國、為希望締結該不可侵協定、北歐四國中、無論何國與德國締結不可侵條約時、亦不視為共對歐洲兩普洛克絕對的加盟、當經保留、對締結不可侵協定、隨各國自由之意見、尚臻一致、

◇◇◇

猶哥將參加防共協定
鮑爾攝政訪德後正式決定

【羅馬十四日特電】意大利朝野對猶哥斯拉夫攝政鮑爾殿下訪意、以兩國親善關係、益為強化、倍表歡迎、據可靠消息云、在鮑爾攝政、莫索里尼意首相、齊亞諾意外相、馬克維琪猶哥外相四者會談、除意猶兩國全般的親善關係外、並交換猶哥斯拉夫參加防共協定之意見、此意猶會談之結果、於最近鮑爾攝政訪柏林時、猶哥之參加該協定、當作最後的決定、

日軍佔領西新集

【漢口十四日電】日軍江北大包圍殲滅陣之最右翼鈴木(眞)青山各部隊、十二日猛襲擊向河南省南之敵軍事根據地西新集集結中之敵大集團後即佔領該地、已高懸感激之日本旗、而以上十四日下午四時由軍當局、已確認云、

【某地十四日電】擊碎敵二十六個師二個混成旅、已將第五戰區由根底覆滅之日軍精銳各部隊、繼續搜索敗殘部隊、而展開搜索剿滅戰、現下戰局、由山岳重疊之西大別連山地帶、向茫然無際之麥田南部河南平原移動、日軍追擊部隊、刻正進攻中、

戈布連資機 離福岡抵台北

【台北十五日電】完成日滿親善使命取道歸還之德國戈連資機、在午前四時三十五分、由福岡飛行場起程、惠和之天氣、繼續快翔、於午前十時三十四分、受官民多數之歡迎裡安抵台北飛行場、

希總統視察德法境

【阿痕(德法國境)十四日電】希特勒總統、十四日晨、由慕尼克行抵靠近德法國境之阿痕、視察國境地帶之既設及構築中之防備設施、

維新政府視察團

【東京十四日電】為記念維新政府成立一周年、由維新政府之年輕官吏、及民間新聞通信關係、選拔之訪日視察團團長內政部統計司長施瑾氏以下二十四名之一行、五月十四日午後五時二十分、到東京驛、入於帝都、

晚刊一大張半

康德六年度 運動年鑑 現已出版

平裝巨冊定價一元

本報為提倡體育振興非常時國民精神起見、着手編印第三期康德六年度運動年鑑、內容左列各項無不畢備、蒐此苦心蒐集之資料實為體育運動家所必携、計平裝一巨冊、都六百餘頁、裝印豪華優美、文字詳盡精萃、內容計分『競技記錄』及『競技規則』兩大部、舉凡國內田徑、足球、橄欖球、排球、籃球、庭球、棒球、桌球、氷上、水上、武道、體操、角力、馬術、射擊、划艇、滑翔、飛機、自行車比賽等等競技記錄、無不應有盡有、餘如國內外體育記錄、記事、及各種競技規則、圖表、事業計劃等項、亦莫不網羅列入、此外並有各要人題詞題字、及各種運動攝影、誠為難得之鉅製也、現已印刷製完竣、正式出版、書出無多、購者從速、(各地書局均有代售)

天津租界危機一觸即發
將入行動化階段
英領事不遜文書引起中日共憤

【天津特約通訊】天津英界租界問題、自四月九日英租法大光明電影院襲擊津海關監督程錫庚事件發生後、即漸趨嚴重、嗣以英方對該案犯人拒絕引渡之結果、乃招致當地日軍當局發出強硬聲明、不惜採取最後手段、英方當局在此歐局極度緊張中、內心本極惶恍、但表面上卻仍保持其不遜態度、昨對該案犯人之引渡、竟向中國方面發出侮辱式之怪文書、要求市長溫世珍氏予以書面保證、始允引渡犯人、頗惹起天津市民之極大不快、茲將此事詳情誌後、

英方違反協定經過

按四月十一日由於英國總領事傑姆森對天津日代日本總領事所發之申請、日本憲兵乃與之協同搜查、程案犯人、至二十二日遂逮捕以前八路軍總司令王文鑑團長之暗殺團組長藍向隆以下三名、二十五日英方允以五日之期限、借用犯人、在日本憲兵隊審訊、結果判明、不僅為聯銀分行經理程錫庚之暗殺共犯者、幷為狙擊日本兵犯人之有關係者、結果、英租界當局、亦認為係完全共犯者、當時約定、一俟接到日本憲兵隊之通知後、即將犯人引渡華方、(日方田中領事、太田憲兵特高課長、英方哈巴特領事得尼斯警察處長等均在場)、其後英租界當局於接得華方根據右協定要求引渡犯人時、不特左右支吾、迄不應允、且於五月四日向天津市長、

發出侮辱性文書

意圖干涉中國之內項、遂使交涉頓挫、茲將五月四日英總領事致天津市長之怪文書全文誌下、『天津市長應以書面保證下列事項、(一)嫌疑犯送往地方法院、在訊問時、不能虐待、(二)所有證據、非送至本領事閱過後、不能先期審判、(三)訊問時應由英工部局派遣人員出場、(四)犯人不得移送於其他任何方面、如獲得上項保證、本領事即秉承駐華英大使之使令處理之、』此項文書內容、為干涉中國內政而表示傲慢不遜態度、自無疑義、同時且意圖以犯人之言為左右而不予引渡、使交涉頓挫、亦極明甚、故中日兩當局對於此項破壞華北治安之元兇英國總領事傑姆森之態度、現在愼重協議、準備予以痛擊、故目下天津之

租界危機一觸即發

當局及市民方面對於租界之收回、早即有此要求、咸以租界不但為侵略中國之本據、且藏垢納污、素為罪惡淵藪、在華北明朗化上、此種租界、實為最大障碍、而市民方面因最近租界包庇奸商、抬高物價、致予本身生活以重大威脅、亦無不痛恨、故接收租界問題、最近已有趨於行動化之可能、而英法租界當局、現因歐戰即將發動、遠東方面、因日軍佔領海南島與新南群島、實際已陷孤立、租界內少數駐軍、決不堪日軍之一擊、現故作出此種暴慢態度、實為外強中乾、聊作掩飾與虛聲恫嚇、藉圖渡過危機、果中日合作實行接收租界、必無法反抗、故現傳兩租界外僑已有撤退準備、似非空穴來風也、

日駐蘇大使 訪莫洛托夫委員

【莫斯科十四日電】日駐蘇東鄉大使、十四日午后八時訪問外務人民委員部莫洛托夫外務人民委員、約亘一小時之舉行初次會見席上、懇談日蘇一般關係、午后談及北樺太利權問題、喚起蘇聯側注意、

德政界極表歡迎

【柏林十四日電】柏林政界、對於莫索里尼首相十四日在北意大利特里諾所行之演說極表歡迎、以為、莫索里尼首相之演說、係德意樞軸對於張伯倫達拉第英法兩首相前後所行外交演說之回答也、就中、頗重視者、為莫索里尼在演說中力倡『德意兩國所希望、雖為和平、但為擁護本國權利、苟有必要、則有手執武器而起之決意、此次主張民主主義諸國、勿僅空口白話、宜由其他方法具體表示愛好和平之態度、

攻抵青羊口

【太原十四日電】加納部隊主力、十二日午後四時半在神堂保西南方十粁之娘子城東方高地附近、擊破少敵之敵、繼續又擊滅依據泉村西方高地三百之敵、更于十三日午前五時、在常晶裡西側高地附近、粉碎頑強抵抗之之五百敗敵、將該地占領、以決河之勢、攻到青羊口、猛攻該地之敵中、

拜羅德自來墨水筆

パイロット萬年筆

環球革命的新發明

吃水方法簡捷而共分量比前加幾倍
桿子透明可瞻墨水以便何時添墨水
加之新造筆頭較比金筆尖好寫流滑
機能優秀堅固儉省修理

專賣註冊 日英美法諸國

各省名大文具店均有出售

解除鴉片・嗎啡・海洛
英之慢性中毒特效藥

本藥之特徵
一、本品非植物鹼質化合物之新製品
一、含有強心劑
一、注射本品可將慢性中毒完全解除、同時由於慢性中毒而得、瘦弱、性慾減退之結果、急速恢復

樂地愛民

注射液

一瓦十管　一〇瓦五十管
一瓦百管　及廿五瓦
五十瓦　一百瓦

包裝

各地大藥房均有出售

全滿總批發

合資會社 新義洋行

大連市連鎖街本町通 電話(三)四六七八番

各地有名藥房均有代售

鎮咳神劑
知蜜子聖(チミツシ)

像滿洲、或華北等的大陸地方、因為那氣候、又乾燥、且汚穢所以咳嗽一症、亦自得機會、而愈加猛烈蔓延、乾咳(或者稱謂空咳)尤覺莫言的痛苦、然而毫不拉出痰塊、只是吭兒吭兒的發作、每一咳嗽、響及五臟、刺動六腑、而且甚易誘發、肺炎、肺癆等的重病、然若仍舊服用、暗昧藥品、不但未能見効並且易使症狀、越發惡化、所以無論如何服用、効力準確的、鎮咳神劑『知蜜子聖』速將病根、豁然斷除！

中年以上人士的痰喘、小孩們的疫咳、等症亦均為莫不用心頗甚危險、本劑『知蜜子聖』之驚嘆的偉効、才能最神速、而安全的、且在爽快神氣之中、準必癒除患根。本劑又因藥味異常甜香之故、雖嫌服藥的人、均能易服好吃、卻收奇効！

包裝
小瓶 五〇格蘭姆
中瓶 一五〇格蘭姆
大瓶 三〇〇格蘭姆
各地藥房 均有出售

總批發處
東京市日本橋區本町 股份公司 田邊元三郎商店
大阪市東區道修町 股份公司 田邊五兵衛商店

外蒙側迭次不法越境 我方嚴重抗議

【海拉爾專電】十二日上午十時外蒙兵十一騎復於諾孟汗西南方西林特納蓋附近不法越境、以遭我滿軍之攻擊、遂渡過西方哈爾哈河、已經逃遁、嗣於十二日下午五時、約有二百騎兵、又來越境、侵入巴爾夏河西方地區、至十三日、似向西南方諾羅方面移動、而蘇方持有重輕機及迫擊砲、更對岸蘇克特森蓋特地方、似由杜梅斯克方面增援集結約一個聯隊、現在滿洲與外蒙國境、蘊藏風雲、雙方對峙俄然緊張云、

【新京專電】關於諸孟汗附近之滿蒙國境事件、外務當局十三日以電報倜烏倫巴特爾之外蒙政府喬伊保爾桑首相發出嚴重抗議、已要求恢復原狀與越境外蒙兵之撤退、而隨同其後事件之發展、重視事態、並待外蒙政府之回答、對於外蒙側之不法行爲、如依然持續、將必發出再度抗議云、

（附圖即諸莫年一帶滿蒙國境略圖）

軍側對外蒙態度 刻正靜觀中

【又電】關於滿蒙國境諸孟汗附近發生之滿蒙兩軍之衝突事件、負有國境防衛之共同責任之關東軍、現正重視外蒙側之挑戰行爲、並以由現地之情報爲基礎、注目事態、而目下之狀態、依然繼續、更對於外蒙側再三再四之不法行爲、或招來重大之結果、亦未可知、故以關心滿蒙國境方面之外蒙側之態度、刻正靜觀云、

德國新聞使節正副團長 昨晨進宮覲見

其餘一行已於前日自新京赴哈

【新京專電】防共盟邦拿帶斯新聞使節團一行、已乘十四日下午五時三十分發之亞細亞號、已自京赴哈爾濱、而一行之中、費爾斯達團長、溫蓋倫根巴副團長、及華爾達氏之三名、仍留於新京、於十五日上午十時三十分參進帝宮觀見皇帝陛下、

弘報處招宴一行 在京開催懇談會

【又電】費爾斯達團長以下十六名之德國新聞使節團一行、十四日午後二時半赴中銀總行弘報處主催之懇談會、政府側由武藤弘報處長、薄田治安部次長、石坂農務司、長尾形外務局參事官等、特殊會社方面由田中中銀總裁、坪上滿拓總裁、森田弘報協會理事長、升井國通理事等約四十名出席、首由武藤弘報處長致開會辭、說明滿洲弘報宣傳機構及其活動情況以及政府新聞通信映畫等各方面、次由田中中銀總裁石坂農務司長杉浦滿業文書課長各說明滿洲金融農業鑛工業現況後、開始懇談、對滿洲煤油產額等、有所質問之德國新聞使節團、正發揮其本色、午後四時散會、一行即歸宿舍大和旅館、乘五時半出發之列車赴哈爾濱矣、

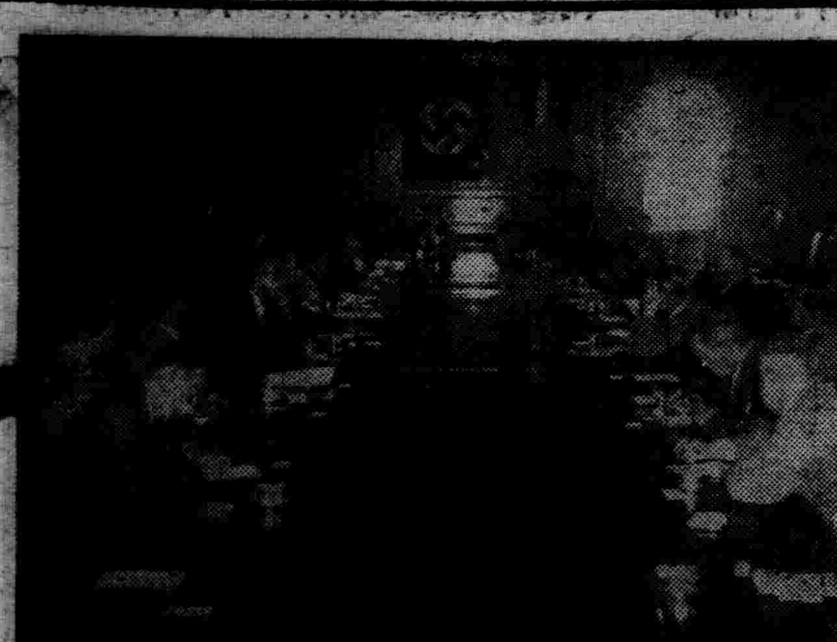

寫眞即懇談會席上情形

副團長等亦赴哈

【又電】因日程關係落一行之後之德國新聞使節團副團長、威因凱倫金巴及瓦爾達克爾氏、十五日午後一時自新京飛行場發乘旅客機追先行之一行赴哈爾濱、費爾斯達團長因稍感不適、決不赴哈爾濱預定俟乘十六日午前九時車哈爾濱發〃亞細亞〃南下之一行抵新京驛時會齊、乘午後一時四十分發列車全員離京赴奉天

一行前午在京 訪問新京市署

【又電】訪問弘報協會後赴三中井並寶山百貨店參觀舉行中之德國廣告畫展之盟邦拿帶斯新聞使節團一行中之七名、十四日正午往訪新京特別市公署、以植田庶務課長之嚮導、會晤于市長、稍作歡談後、即入該署大會議室、於新京附近之大地圖前、聽取係員說明國都之建設狀況、對由長春時代之國都變遷、第一期並第二期建設狀況、市政區域人口之增加狀況等之詳細說明時時加以質問、而對道路之特徵都市美觀上之諸施設給水狀態下水公園其他公共施設等、均於短期間之友邦國都之發展情形、時放感嘆之聲、至下午零時四十四分爲出席德國公使論主辦之招宴、已赴公使館云、

住宅問題

由對策委員會 進行調查

昨日開會講述調查事項

住宅問題對策委員會、關於住宅之不足、曾行向中央經濟部申請配給建築資材、並由日側以俸給職員着手進行調查住宅之不足中、已詳誌本報、茲該委員會、爲更使該項調滿採取官民意見計、於十七日午后三時、在大和區加茂町公會堂、招集各關係會社市民、講述住宅不足調查事項、又對日側之調查住宅書、限於一般者在本月二十日以前呈報該會、以便核辦、第二步即開始對滿側之住宅、實施調滿辦法云、

阜新火力發電所

廿日開始發送電

【新京專電】與龐大水力發電計畫並行而急事擴充之火力發電所之電業阜新發電所第一期計畫二萬七千基羅瓦特發電設備、但幾已竣工、進行試驗運轉、決由二十日、正式開始發送電、因此、從由連結鞍山、營口、青堆子、阜新之十五萬四千伏爾特送電線而仰仗供給之電力、今反向鞍山方面送電、至七月更完成二萬七千基羅瓦特、本年末完成五萬四千基羅瓦特、七年末完成五萬四千基羅瓦特、合計爲十六萬二千基羅瓦特、與此同時、阜新鞍山間之直通送電線、亦豫定完成、而向阜新炭礦及營口、錦州、北票、鞍山等地方、供給大電力、至於錦州、營口之二部小發電所、均豫定廢止、再與阜新同以中央火力發電所而計畫之奉天渾河發電所十六萬基羅瓦特亦豫定近日興工、而於八年度完成、此與第二松花江、鴨綠江二大水電之完成、於中南滿產業開發上、同値期待云、

米穀管理法施行日期 決定爲六月一日

【新京專電】關於米穀管理法施行、產業部審議原案之中央地方聯絡協議會、自十四日起三日間之會議已終、各三分科會、決定報告擔當事項、結論原案大體妥當、關於管理法施行期日、有待新穀上市期延期之意見、但於去年度省次長會議已告決定、故依既定方針之六月一日實施之意見一致、政府當局可及的速決米穀販賣業者許可並俟各地米穀配給組合結成後、本米穀之年度、按地域組合決定自治的統制價格、迄新穀上市期、作爲試驗的訓練的實施、新穀年度以降之實施方策、逐次諸般進行順備、以期萬全、

第二回裕民彩票 中獎號碼

【新京專電】第二回裕民彩票當籤號碼如左、

△頭彩 四六三九三（甲哈爾濱森洋行、乙奉天榮商會、丙錦州大信洋行、丁齊齊哈爾洪昌盛、戊新京金泰洋行、佳木斯大信號）

△二彩 三〇二六〇（吉林單殿信奉天消費組合新京泰正號、松尾商店、新京金泰洋行、奉天森洋行）

△三彩 七七一八（圖們泰隆洋行、齊齊哈爾洪昌盛、安東高野洋行、新京泰正號、四平街石井商店 新京天利號）

△四彩 九〇二八 三六五二一 二五三二一 二七六八〇 一九九五四 二二四七四 三五八一九

△五彩

二五〇九一 四一三七一 二二三五四 二九四六七 一九九九四 四二三三四 三五六七二 二八五五七 一六八三九 三七〇三 一五六四七 三八九七〇 一五〇四六 五二七 五四五九 一五四九二 九二四二 二五四五四 四八三三六 四六八三四 二一四六二 三三四四〇 二八六九二 二六一三二 二七五〇 一八九三〇 四七二二五 九五四二 二六八四五 三三九〇 四二七三四 三一一八二 四〇二九五

二七〇六 三二二五一 三〇四〇〇 六〇七二 二九〇五五 四五三五三 三五五九二 六四七四 二八九一二 三五五八二 六四七四 二八九一二 三五五八三 三五三一七 二八五一二 一一五九 三四七六一 三八二二 三七七九七 一一一二 二一二四六 二五二六 三六八三五 一五四六四 三八六一〇 二二〇二四 三二七〇三 三三九六四 二七二一五 二五三九三 二四三五八 三二六八五 五五 四六四四八

全滿國有自動車路線 票價實行大減低

自六月一日起實施 鐵道總局發表

滿鐵委託經營滿洲國有自動車路線、逐年有驚異的擴充、共路線遍於全滿、已達一萬五千公里、今又爲順應自建國以來有驚異的發展之滿洲國新情勢、決行半減現行旅客票價率之種類、同時並規定適應新時代之合理的低費率、實行全面的大減低、自六月一日實施、

按此改正、除票價減半外、並於全滿實行廣範圍之大減低、利用者負担經減額、約達二成、將票價之歎、還元於地方、期於滿洲國行政之浸透、有所貢獻、實爲整個具現國有之本質之劃期的大改正、俾於產業開發及民族協和等國策進行上、有所貢獻、以資達成國有自動車之大使命、頗堪期待、

減價辦法

茲將改正要點列左、

一、票價率之低減、

力圖利用者負担之減輕、現行亘四十二路線中、以僻陬之地爲主之六十一路線票價率、實行大減低、最高減三分、最低減五厘、每人一公里平均票價約減二成、

減三分 五路線

減二分 三三路線

減一分五厘 一路線

減一分 二九路線

減五厘 三路線

二、特定票價之整理

路線開設當初之特定票價、順時日之推移、亟須加以整理、在可能範圍內、將其廢止、以票價率加以整理、

三、票價率種類之簡易化

現行票價率之種類、除特定票價外、尚有九種之多、於處理上、諸多不便、乃減至五種、以謀處理簡易化、

四、營業公里程之整理

現行營業公里程、小路線開業後道路改良及其他等、多有與實際公里程不合者、乃由道路管理者實地測量、一括整理爲實際公里程、

田中局長談

於此次國有自動車旅客運費改正、第一爲主眼者、本國有之本旨、運費於可能中低減、謀運費之地方還元、減輕一般大衆之負擔、爲應付滿洲國內驚異的發展之現下新情勢、對全滿實施廣範圍之大低減、尤對偏僻處之低減、加以深甚考慮、目下由於燃料及器材昂騰、部品類之缺乏等諸因、使本事業經營上有幾多困難、而由此次運費改正、倒定有莫大減收、鄰社對此非常犧牲、定斷行、

第二要點爲從來運費率之種類、對多動減半以一人一公里爲基本運費率之標準、定三分及四分爲合理的運費基準、且將各路線之現狀加以改正、現行運費率、滿洲國建國後、於僻遠地開始營業當時制定者、期間經過六年歲月、由於日新月異之趨勢、頗難適應國情、茲期運費賦課之公正、謀運費低減、削減運費率之種類、國有自動車創業以來、僅僅不過六年、其路線延長於全滿達一萬五千公里、頗呈隆昌、受此受託經營重任之鄰社、時以利於國策進行爲目的、今日得減低旅客運費、實爲滿洲國異常發展與官民各位熱烈援助之賜、一方因屬國有、而得有此犧牲的貢獻、將來更期運營之充實護路線之開發、願益發揮鐵路與汽車一元經營之美點、向實現理想經營上邁進、是爲鄰社之本願、由本改正、對五族協和、滿洲國行政之地方浸透之貢獻、無論幾許、得爲國策進行貢獻、亦幸甚之事也、

防空演習

對協和義勇奉公隊員 施行書類訓示

奉天協和義勇奉公隊全体隊員參加此次奉天市防空演習、該隊荒蒔隊長、爲期發揚隊員不屈不撓冷靜沉着奉公之大義並奉天工業都市防衛精神起見於第一日（十六日）特向全隊員以書類訓示云、

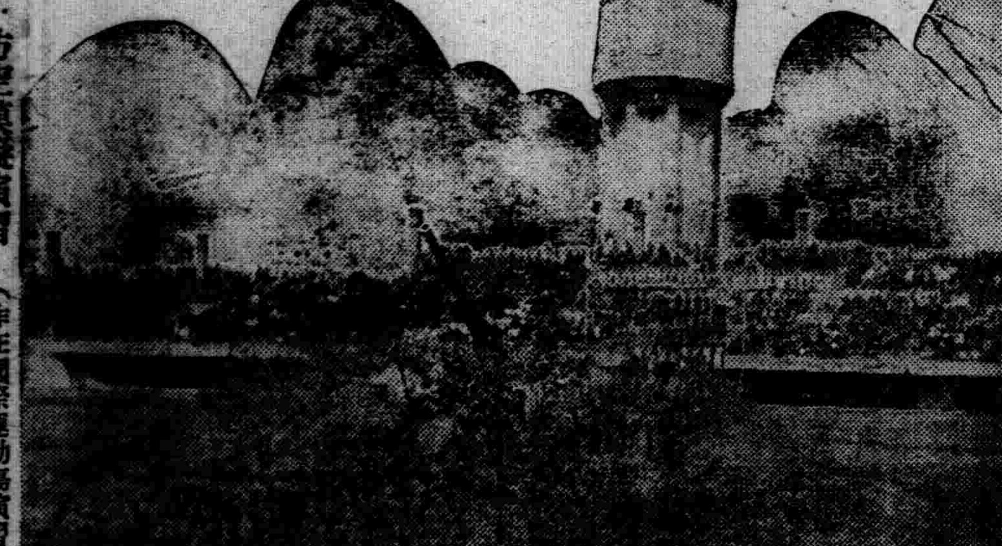

◇…防空模擬演習（昨在國際運動場演習情形）

第三十三次閣議 昨通過議案三件

【新京專電】政府於十五日上午十時在國務院會議室舉開第卅三次定例國務院會議、通過左開三案、

一、康德六年度各特別會計第二準備金支出案、

理由—支出株式會社本溪湖煤鐵公司增資、政府所承受之股欵金額繳納金、

一、關於米穀管理法施行期日案、

理由—以米穀管理法必要之諸般準備竣事、極須施行、

一、關稅法中改正案

理由—對應新稅之稅率提高、爲謀輸出均衡、然須提高清酒以外之酒類輸入稅率、

通過人事發表

【又電】政府於十五日定例國務院會議、決定人事、然表如左、

總務院參事官兼公使館參事官 加藤日吉

免兼官

省技正（奉天省） 種谷實

任交通部技正（簡二等）

交通技正 種谷實

免本官

市內發生天花患者

北市場署管界北興街二段五十六號住戶張某、某女滿珠、年僅二齡、日前突起天花、延至本月十四日晚七時許、竟因花而死、北市場署聞報發覺後、當即派員至現場消毒、以防傳染、並與警廳聯絡、籌商對策、俾免發生、而防蔓延、深望市民有所注意云、

賭糖菓興毆

大西關興基市場內、以糖菓爲賭博爲生之楊俊山及李作軒然明等十餘名、於本月十二日午后、適大西分區義勇奉公隊隊員安殿昌、于前、而即以國幣二角、行至楊某攤菓、因双方失和、而發生口角旋即互毆、後經警所滋場、加以排解、始行散去、昨十五日安殿昌等、因負有輕傷、向南市場署提出告訴云、

冠蓋往來

▲伍堂日商會頭 十五日過奉赴新京

▲宮本滿鐵調查部長 十五日午前七時四十五分來奉

省署奉公分隊 昨舉行結成式

奉天義勇奉公隊省公署分隊因已屆奉天市防空演習之期、爲確圖該隊之隊員對於防空知識之徹底起見、當於昨（十五日）午前十一時許、在該院內警務廳前、於全體隊員及幹部役員出席之下、舉行結成式席間、並由金省長對於空防隊員應具之責任以及非常時局下公務員應有決心、實行懇切之訓示、直至五十分許方始於嚴肅中終了云、

天氣豫報

十六日 南西風 晴

昨日溫度 最高 廿度六 最低 九度一

奉省慰安傷病兵 舉辦各種競技會

奉天省當局爲對新東亞建設聖戰奮鬥七百傷病兵勇士慰安計、在省內各地開各種競技會、決定於今後開催之各競技會、招待傷病兵、向奉天及管下七市廿三縣當局通告如左、

一、爲慰安傷病兵、開各種競技會、

一、各種競技會、招待傷病兵以行慰安、

一、各種競技場於可能範圍內對傷病兵開放、

高等官採用考試 定期在各地舉行

【新京專電】政府於文官令施行後之最初行政司法高等官採用考試、定自七月十六日之三日間、在京、哈爾濱、奉天京城及日本內地主要都市施行

因患精神病自縊

城內警察署管內鼓樓南路西受文印刷局財東王榮階、瀋陽縣人、家住瀋陽區一心街一段五九號（即羊尾胡同）、家道小康、生活極爲充裕、共長子作賓、年卅一歲、畢業於省立商科、曾在哈埠商業機關供職七八年、二三年前、作賓因故辭職還家、每日精神不振、且日久愈甚、有時言語復異常人蓋患精神病也、家人恐其發生意外、故由其父王榮階相伴宿於東屋、以防不測、詎料本月十四日夜十一時許、父子安寢之後、作賓竟乘其父睡熟、投環自盡、待至十五日晨四發許、其父醒來、方始發覺云、

關於燈火管制電業之通告

防空演習之燈火管制自十六日起實施三日間警察廳對於此項業須發佈告諸君諒已詳悉茲於左記事項尤祈特別注意爲要

一、定額燈需用家（即專以夜間線送電需用家）

1、於警戒管制中仍按普通送電

2、非常管制中從警察廳之命令依統一管制方法由電業實行熄燈

二、從量燈需用家（即晝夜線送電需用家）

1、電桿街燈、町內街燈、公園燈、均由電業實行息滅、共他構內燈、招牌燈、廣告燈、門燈、霓虹燈等以外之燈均由各自息滅故豫先告知

2、終日送電之構內燈、招牌燈、廣告燈、門燈、霓虹燈等以外之燈、與定額燈同樣均經需用家各自息滅之、

三、構內燈、招牌燈、廣告燈、門燈、霓虹燈、等以外燈之息燈要領

如有開關者、將開關閉而息燈、如無有開關之燈豫先將燈罩取下暫存之對於息燈方法如不詳者請火速向最近營業所詢問爲要

四、因電燈之點滅而傳達警報、依當局之方針此次暫不實施故希詳知爲要

康德六年五月

滿洲電業株式會社奉天支店

需用家各位

春日町營業所電話（3）二一二八九

南部〃（3）三二〇〇

城內〃（4）二三〇三

感謝 振華醫院戒煙良速

敬啓者敝人素因體弱病多吸鴉片以成癖屢欲戒除苦無良法幸家兄去歲在奉天市大西城門外振華醫院經唐院長施行最新得療妙術戒除多年蝎蛇之苦累敝人因美家兄日前實入該院治病戒煙經唐院長重施醫療妙術竟於八九日之短期戒除多年之煙癖百病霍然全癒未受痛苦近日飲食日增身體日壯患負既釋感戴奚如念貴院長妙術之神奇倍增欽仰救我兄弟二人脫離多年之苦海共登光明極樂之途敝人無以爲謝特登報端聊表謝忱

感謝人 奉天市大南門外官燒鍋胡同 史洗塵謹啓

斯民報華北各地支社募集

寫眞雜誌『斯民』乃滿洲國政府爲紀念帝政事業而刊行之者負有宣揚國策促進民族協和之使命際此東亞新秩序建設之今日本報爲謀極積擴充銷路對華北各地募集支社有欲辦理者函索簡章及樣本附郵票廿分即寄

北京西單舊刑部街三五 滿洲國通信社 北京斯民辦事處

鳴謝北市場天慶堂良醫聖葯

良醫高秀山善治婦孺兩科聖藥育坤甯眞是女界救星鄙人內人素患肺病又感溫病經中西醫多人診治終無效果且又加重經行不止喘嗽神昏氣息如絲大汗心慌不時寒熱立有危險之虞幸經北市場天慶堂漢醫高秀山代爲診治先用育肺甯止咳定喘次用育坤甯補血調經並用湯藥清溫安神果然藥到病除立起沉疴除爲送匾外特爲登報介紹以爲肺病婦科患者指一明路並將該醫婦嬰兩科成藥列下女界良藥育坤甯每袋十付貳元（每打貳拾元）兒科聖藥嬰兒友每袋七付六角（每打六元）

鳴謝人 奉天三經路積德里門片廿八號 房國林啓

漢醫 高秀山 寓奉天北市場大觀茶園南邊路東天慶堂藥店

尋人謝金二百圓

敬啓者愚夫闞常澤於民國十三年春（當年十八歲至今十六年）從奉西南四方台本宅託故走出於民國十五春有人在撫順城遇見係工人模樣以後永無音信現母死家分財產無人經管望本人見報急速歸家勿以中無錢不用拘於顏面請先來信及迭至孔以免家中掛念四方仁人君子如有知住址或改姓更名確實者祈分神來信因信找着闞常澤謝金二百元送至家者奉謝金三百元旅費外給以表微意決不食言

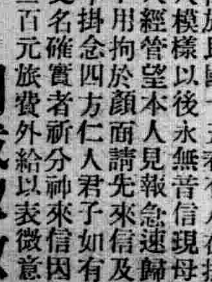

闞常澤十六年前之像

通信處 遼陽市前謝家胡同三十號 闞戴淑敏啓

代表緊要聲明

顧文閣之妻顧朱氏於康德三年二月十六日因家屬不合中人說允暫行別居彼時將坐落大西街三段一三四號（即門八號）房宅前院正瓦房四間東西廂房六間贈與氏管業該房文契由顧慶雲（氏夫之子）保存因中立有贈與字據爲証氏於去歲十二月間病故嗣後如有人私自賣此房宅或典押均作無效恐未週知特委代表登報聲明

奉天市小西關南轅轅把胡同一號 律師 谷滿啓

奉天 老九華電機洗染廠廣告

逕啓者本廠洗染衣服及各種零料整定爲便利主顧起見特設一部外城小荷物郵包往來交易並工資免金引換洗染對於迅速而和服洋服外套特贈盒子裝奉不能走樣郵費貴客自担歡迎惠顧

洗染價目

毛織物品

品名	每套件（洗價）	（染價）
白洋褲	七角	一元八角
洋服	一元二角	二元
和服	一元四角	[illegible]
外套	一元二角	二元六角
協和服	一元五角	[illegible]
制服	一元	二元五角
便服	五角	八角
大衫	五角	七角
馬褂	七角	一元二角

絲織物品

品名	每件（洗價）	（染價）
白大衫	六角	八角
大衫	五角	八角
袍片	五角	一元二角
袂袍	七角	五角
小衫	三角	五角
單褲	三角	六角
袂褥	四角	六角
袂襖	五角	八角
被面	七角	[illegible]

注意有未登之衣服及零料整定幷各種乾洗去油織補定價公道羊皮袍甬專染黑紫羔

地址 南大街 鐵樓 自働電話（四）二三七〇 借電話（四）三五〇四

好萊塢正流行傳記影片
因爲音樂影片已成過去跳舞影片不時興

影都好萊塢、音樂影片已經過去、跳舞影片也有點不時興、今年流行的、要算是傳記影片了、傳記影片現在的流行、是起源三年前路易帕斯特爾傳『對科學者之道』收大成功、到了今年、各公司對傳記影片之用力、俄然活潑起來、最近電話發明人顧拉哈姆、貝爾傳、於大成功中開映了、再看看各公司豫定從今春至夏天的大作、簡直如同人名辭典的目錄、現在『林肯大總統傳』『斯坦烈與李溫古斯呑』『維特瓦音傳』『黑西哥大總統福瓦烈斯傳』等等目下正在拍照中、再豫定拍照的『迷黑夫人傳』『愛廸生傳』『盧特爾福、瓦蓮其諾傳』『南阿解放者西門、鮑里瓦爾傳』等等偉人、革命家發明家等名、也列在裡頭、

開封素描

（續）當然在此處也有大量的供演、在墜子場的演員報子上、必定要冠以『由津新回』的字樣才能表示此鼓姬紅的、可是墜子姐的裝飾、決不像京津的墜子演員們貫髮革履的摩登、仍舊梳着油光的大辮子、保守着舊樣子、還有開封的名勝地方就是龍亭、若是在北京逛慣了三海公園等地方的話、再來遊那龍亭是太不感覺有興味了、龍亭只是一座土丘由四面環之以水、有一條長隄與陸路相連島上是一層層的宮殿、因多年的失於修理、也現出凋零了、不過此地是趙太祖的登極地、所以遊人只做一番古蹟的憑弔罷了、（完）

世界珍聞及其他

科學萬能
用一般魚類能製造人工寶石

據柏林電訊、近代科學的進步實在是驚人、叫你想不到此次德國、由一般魚類中製造人工的寶石、已竟成功了、一時成了話題、這是由於『開贊』化學工業發達而生的、做成一種類似琥珀及瑪瑙等裝身具、很受人歡迎的、

北京梨園界與天壽堂飯莊
七十年爭案一旦解決

西珠市口天壽堂飯莊、在淸末本爲梨園會館、後因無人過問經營、遂改爲飯莊、至光宣間、梨園中始有人出頭與該飯莊交涉收回、不允、雙方由是發生爭端、釀成絕大紛爭、後雙方遞呈法院、頭審結果雙方不服、乃上訴、訟事遷延數載、最後始判決爲梨園界有產權、而該飯莊有居住權、至此暫告結束、

旋梨園界以產權人資格、再往收回該房、對方仍不交、雙方又結深嫌、於是梨園界全體大動公憤、一面另覓新會址、即今日櫻桃斜街之國劇分會會址、一面召集全行報告此事、來者皆大憤、即席決定今後本行中人、不進該飯莊之門、並聲言無論何行角色、不在該飯莊演戲、

該飯莊地址寬廣專應喜慶宴會、且有戲台、最適於辦堂會自梨園界不在該飯莊演戲以來營業大受損失、屢託入調解、梨園界對中人均加以婉拒、迄今已卅年、該飯莊未聞鑼鼓之聲、人均奇之、而不知此中之原因也、

今該飯莊又託當地名人多位向國劇職業分會會長尙小雲及各常委說項調停、初仍被婉拒繼國劇分會開會討論此事、結果、因現在梨園界已有新會址本諸『寃仇宜解不宜結』之古諺、乃接受中人意見、其調解辦法、即係天壽堂飯莊對梨園界同人表示歉意及敬意、而梨園界亦不咎既往、今後遇有在天壽堂舉辦堂會者、亦可參加演唱、

日昨天壽堂設盛筵歡宴國劇分會各主幹及各中人、即席雙方握手言歡、此將達六七十年之一段公案至此即告解決云、

鯛魚

武漢扼長江之衝、魚產甚豐、其中以鯛魚一項尤爲大江特產、然此種魚類性極特、殊僅生存於江之一段、上至四川之重慶、下游至江西之九江止、往返循迴、決不少越、食法亦多至數十種、除蒸燒、會、溜、川、燴、燉、炸熬……等外、以粉蒸、及魚丸魚捲等爲最佳、蒸魚製法與普通蒸肉法同、魚丸製法、以魚肉切碎成泥狀、稍加團粉、和以上好紹酒、加食鹽少許、製成球型、然後佐以鷄汁、蘑菇等川之、共味鮮嫩適口、魚肉之細嫩鮮美、非他魚能及其故名鯛魚、鯛魚狀與普通魚類大略相似、惟兩端尖長耳、共入椒鹽、其味之佳無與倫比、用以佐酒、更別具風味、在武漢業此者甚多、首推漢口武鳴園爲個中翹楚、該園廚師年逾八旬、對於烹調鯛魚有半生經驗、能以鯛魚一項製精美全席一台、件件皆魚、

蘇聯兩著名飛行家
同時墮機慘死

據莫斯科電訊、稱蘇聯著名之女流飛行家第一人巴里城、歐茜珊珂少佐、十一日與高等飛行家著名之阿納特里、賽羅夫大佐同乘、於莫斯科上空飛行中忽然墜落、兩人當即慘死、蘇聯政府對兩飛行家之死、深爲痛惜、以國葬將遺骨葬於克來穆林廟云、

新發明能射火的坦克車

最近意國發明了一輛坦克車、能夠不斷的射出燃燒的油、這種車將來在戰爭上必定是一個凶猛的武器、當第一次世界大戰時、負帶輕便火器的步兵、往往被敵人的機關槍隊掃斃、不能攻破敵人的堡壘、但是這種能射火的坦克車、衝鋒陷陣如入無人之境了、

防空利器
德國發明一種瓦斯
能使敵機自焚

聽說最近德國某化學研究所、發明一種能打掉飛行機的瓦斯、這種瓦斯是無色無臭的瓦斯、對着敵機進路放射、用這個瓦斯的化學作用立刻能使闖敵機之機上起火、爆炸非常有力量、至於詳細、現在尙未發表云、

未來的空中戰艦
可用電力來擊燬飛機

空中戰艦的出現、雖然沒有成爲事實、但理想是事實之母、那一樣科學上的發明、不是科學家先有了想像、然後苦心焦慮的研究、方才成功的呢！這種戰艦、既沒有大炮、也沒有機槍、浮游在都市上空好像一隻輕氣球、內部儲藏多量的電氣、電力極高、飛機迫近它時、放出電來、發生閃光和電聲、使敵機焚毁、好像被電擊時的一般、

香港市上一奇
竟沒有帽子舖

帽子舖是到處全有的、祇有香港竟沒有帽子的舖子、因爲香港差不多算是熱帶了、根本用不着戴帽子、同時、馬路上擔帽子的人也不少、往往戴一頂好帽子出門、就許被人家光顧了去、所以、索性誰也不戴、祇有幾個大公司、代賣帽子、還有西服店代賣的、沒有專門賣帽子的舖子、

北京素食館

北京市的肉食飯莊、其多不可以勝數、而專門包辦素食的、全市統計、只有兩家、一家是位於李鐵拐斜街的功德林、另一家則是西安大街的香積園、兩家的廚房裡長年中連一片葱花也見不到、至於肉類、根本絕緣、誠如彭紹昇先生之斷肉偈云、『我身爾身、我肉爾肉、大德日生、與爾並立』、

在北京之飯莊首創素食者、爲佛教人張榮生、民二他連絡廣濟寺廣慧寺、於南城萬明路創設陸味齋、民十二又改稱綠味齋、十五年乃遷移至李鐵拐斜街、是即今日功德林之前身、民十三時、前外觀音寺亦曾有一家素食飯舘名曰洛伽園、但曇花一現、開幕未及半月即告停業了、香積園開幕較晚、計創始於三年前、創辦人爲蘇有才、廣濟寺也是參與者之一、

素食有南派北派之分、南派著名的庖師、數年來只有兩人除香積園的主人蘇有才外、還有一位熊廣興其人者、熊已離京他走、算來只剩一人了、北派素食、尙無固定飯莊之創設、每逢寺廟中有宴會、則屬於北派廚役前往包製、據說素食之起始、始於故宮之祭祀、今日散於市內之素食製作者、多爲先時宮人所用之舊人、南派專門講求合於三江之口味、北派素食也叫作『白口子』江南的氣候酷熱、舉凡講衛生的人家、多以『吃觀音齋』爲一種嗜慾而禁止、齋期三個月、可以算得是很好的美風、說一句婆婆媽媽的話、少吃肉類對於牲畜的慘死也可以減少一些、在衛生的觀點上說、吃素更是必要的、特別是在炎熱的夏季裡、

素菜可以小吃、可以包席、其原料以四季應時的鮮菜爲主、以乾菜麵之如麪筋、腐皮香菇、口蘑、羊肚菌、竹蓀、銀耳、東筍玉蘭片等、均爲主要的材料、

素菜的作法、有『彷形』之一工、如席間的肘花、鷄、鴨魚、海參之類、雖然是假的、可是冷眼瞧着、却與眞的無二不過在名詞上、他們管鷄並不叫鷄、管魚也並不叫魚、例如『紅燒如意捲』、就是紅燒魚捲其『魚』字乃以『如意』二字替代之、以免吃素的人聽着心裏不舒服、以此類推、口蘑吉祥菜（以吉祥代鷄）、白燒金銀絲（金銀絲代翅子）、紅燒富貴菜（富貴二字代表鴨）玉版（肉）貝葉捲（火腿）瑪瑙捲（香腸）……以上係周叔迦居士之主義、菜名亦爲其代爲撰擬者、

吾等吃得波兒饞的、一提到吃素、一定會認爲乾燥無味、其實不然、炸豆腐倒是素的、吃起來、若對了口味的話、有時或不至於比不上一碗鹵煮小腸吧？沒有肉類的宴席、實則幷不像一般所想像的那末簡單冬季的甜菜有核桃酪、夏季的甜菜有八寶藕和杏仁豆付、蘿蔔絲燒餅、松毛餃子不是都分外別致麼吃着滋味十分不俗、

宴席的價格、每桌由六元至三十二元、合菜每份由一元至六元、更有客飯、兩菜一湯、白飯在內、每位三角、據說這三角一位的、賣來賠本、然而爲提倡素食計、尙有減價的計劃、

素食飯舘中、主顧非常多、僧俗往來、室無白丁、政界、學界、居士、團體的、單獨的、爲愛惜生物的、爲講求衛生的、一言難盡、不勝枚舉、友邦東本願寺籐井和尙、籐岡和尙、西本願寺三上和尙等、均在北京素食飯館招請過朋友、留有相當好印象、

回力球場
上海以遜天津

在各都市中、有回力球場設備的、祇有天津和上海這兩個地方、據說澳門也有回力球場、可是詢問到那個地方去過的人、該地並沒有這種場所、人人都知道澳門以賭開名的、不過究竟因爲居民有限、市面也並不繁榮、這個環境還不允許回力球場的產生、上海的回力球場創立較早、球員陣容也相當整齊、地址是在亞爾培路與霞飛路口、交通很方便、名之曰中央運動場、和天津回力球場以義商運動場爲名、其作用是一樣的在建築方面、天津比上海好些、設備也是天津較佳、天津有跳舞廳、而上海却沒有這種設備看台方面、上海也比較簡陋、

金少山胡想發財
開採翡翠石失敗

金少山輟演、固因患感冒、及經濟問題、惟個中底蘊尙有別項情形、以其因事懊喪、故最近無心再問劇務也、緣少山邇月與其友牛某協辦開採鉅大翡翠石、需費一萬八千元、其石若能實驗不失、做富家翁、雖不演戲亦可、詎石由匠人開出、通身仍爲平常之石、毫無一點翡翠在內、因之損失甚鉅、其管事人李春霖等擔任股份、亦有損失云、

患吐血肺病咳嗽者注意

肺病咳嗽藥

適應症 效驗證明 定價 各縣代理店

止咳 化痰 理肺 定喘

痰喘咳嗽是秋冬的常病感冒就是這種肺病的大原因

隴西氏理肺丸

是止嗽化痰的有効藥 是痰喘哮吼的大救星 是肺病的預防良藥

適應症

肺病咳嗽 風勞咳嗽 房勞咳嗽 積年咳嗽 咳嗽吐沫 痰喘咳嗽 感冒咳嗽 經冬咳嗽 咳嗽吐血 咳嗽氣促 痰喘咳嗽 肺癆咳嗽 節令咳嗽 痰中帶血 吐痰腥臭

本丸是肺癆病的大敵是痰喘病的福音隴西氏理肺丸爲本堂漢醫李慶陽先生發明並善理婦女小兒各科

定價大盒國幣四圓二十 小盒國幣二圓十 丸詳細說明函索附滿洲郵票四分即寄

總發行處奉天大西邊門外 鴻育堂啟 電話一三三五一號

本報招募分社啟事

啓者本報爲謀宣傳日滿華親善國策普及文化起見廣募分社及第二分社擴大推銷以期達成新聞報國使命手續簡便待遇從優擬就此高尙職業者祈速函洽本報販賣部或逕來社面商是荷地址列左

龍王廟、阜新、溝幇子、彰武、通遼、承德延吉、昂昂溪、東寧、牡丹江、延壽、高汪坂、安廣、瞻榆、龍泉鎭、密山、琿春、力淸、和龍、開魯、方正、鎭東、景星、蘭西依安、林甸、克東、德部、通北、風山、東興古城鎭、四平街、

營業局販賣部啟

辯護士 法學士 律師 松尾規矩

奉天小西邊門內藥王廟西胡同三一

長電話（二）二三六三

淋疾之徹底的內服治療劑

脫爾淋片

包裝 三〇片 一〇〇片 三〇〇片

【適應症】急性及慢性淋疾 膀胱炎 腎盂炎 淋毒性關節炎 婦人淋疾 卵巢炎 産褥熱等有靈效也

製造兼總發售處 鹽野義商店

奉天支店

天津出張所

上海出張所

大連特刊

第三〇〇號

盛京時報大連支社
大連市榮町二番地
電話三一九六五番

缺任中滿鐵理事 大垣研氏昇進

滿鐵佐藤理事、昇進滿鐵副總裁後、現滿鐵理事中缺員一名、關此之補充、由大村總裁愼重銓衡、推任理事、十日內閣正式發表任命、氏昇格後、其遺席、以現經理部次長木村常次郎氏昇遞之云、

劉成翹氏接充 馬家屯會長年邁辭任

【金州】管內馬家屯會長趙永正氏、近因年邁多病、無力顧及會務、再三請辭、業已得上峰之批准、云許長期修養、而地方係、以該要職、不可久懸、故委該會庶務係主任、劉成翹氏、繼其後任、該氏少年英俊、作事有爲、世居馬家屯會、前任庶務時、即設法改革一切、此番榮任會長之要職、必能造福桑梓云、

牛島氏榮膺 民政署地方係主任

【金州】民政署庶務係主任、牛島氏、蒞金多年、對與署內各種事業、力加改善、以求進展、該氏之滿語、特有研究、此次地方係主任、牧島氏、榮轉州廳、地方係之要職、遺席由該氏接充、管內民衆得悉之下、莫不稱慶、以該氏之滿語留倡、士民聯絡、定能融洽、而金境地方之發展、可預卜然、

官廳會社慫慂設宿舍 調查州民住宅狀態 保安課近開住宅會議

關東州內人口由於滿洲劃期的飛躍、呈未曾有的激增狀態、人口既增、一般住宅、亦因而大感不足、兼之建築材料騰貴、資材缺乏、房租亦隨之漲價、此乃必然的現像、一般租戶、頗感困難、就中苦無住所者、竟有投宿於旅館或客棧並寄宿於親友處、此等苦無住宅人數、必有相當多數、街巷間溢滿建設聲浪、關東州廳保安課、爲緩和今日之住宅難、急求適切對策、八日保安主任會議席、決定七項目、命州內各警察署、調查住宅之動態、內容如下、

一、現在同居於他人宅中者、是否携帶妻子家族並家具等、

一、因無住宅而投宿於旅館並暫寄於各客棧者

一、在州內居住、因無住宅其在內地或北地之家族不能携來者、

一、轉勤於奥地、因無住宅、家族暫置於州內者、

一、州內雖有職業、因無住宅、不能由內地而來者、

一、無居住者空房之實情、

一、傭有二十人以上之官廳、銀行會社、商店官社舍宅住宅等之現狀、

以上七項、通令各署調查、同時保安課指示住宅難內容之詳細、各署即時着手調查、限於本月末、提出報告書、保安課以此報告書爲中心、開催住宅會議、依住宅難之實情、決定對策方針、積極的實行緩和、其第一步、最近於大連設立貸家業組合、統制房租、一方命各官廳、銀行、會社、以及各大商店、建設必要的官舍、社宅、住宅今後之住宅問題之緩和、爲州廳最初實施、其成果頗堪注目云、

本年虎列拉防疫陣 海陸双方堅如鐵壁 以州廳衛生課爲中心

可恐懼之傳染病中、在過去若干年間、已令人飽受經驗者、殆莫過於惡疫虎列拉、近將關東州廳衛生課接得情報、加爾克大、飽培等地、已見發生、未幾又復於蘭領東邦馬克與、發生眞性患者一名、以故關係各當局、對於虎列拉襲來之情報、齊講防疫萬全之策、州廳衛生課、前者關於虎列拉防疫計劃案、已經督促州內各署從速提出、日來大體上已竟提出齊全、即以計劃案爲中心將於近日中召集防疫會議、由衛生課指示該課所樹立之對策案以便逐行種種協議、

今年不分海陸、皆布以堅如鐵壁之防疫陣、以州內不出一名患者爲方針、傾注全力從事豫防、關於此項、業經編妥豫算數十萬圓、萬一上海發生虎列拉之場合、以海港檢疫手續明其萬無遺漏、同時對州內全士、從速施行强制的豫防注射衛生課對於此舉、早已大事準備中云、

舊三月廿三日 天后宮演戲酬神

大連西崗天后宮、因舊歷三月廿三日、爲天后聖母之聖誕即以是日、定爲廟會、每屆此會、必由市內各商會、演演設祭、大事舉辦、數十年來、已成定例、日昨十二日、因正當舊歷三月廿三日、該廟依例由十一日演戲三天外、並於十二日之聖誕節、鄭重於廟堂設祭禮拜、是日正午、假天后宮大禮堂、高張盛宴、招待市內各關係方面、同申慶祝、頗極一時之盛云、

人事大昇進

【吐默特左旗】警務科、關於警察官吏進級者、已誌前報、偶於五月一日發表、由四月一日起、警尉補進級警尉者計五名、內有警務科、警尉補寶玉白仁溥、金珠爾札布、贊黑帝爾警尉補、白雲圖、連昌等均各進級警尉、足見各位學識豐富、成績優良、有以致之也云、

便所掃除塵箱消毒 各機關協力撲蠅運動

夏期是傳染病發生之期、前防疫各方面、急速設立鐵壁的防疫陣等、以期現當媒介、傳染病之蒼蠅、繁殖之期前、大連市州廳衛生科、協力之下、於月之二十三、四、兩日間、以衛生係員總動員、於全市便所取扱口、塵芥箱、實行一齊消毒、用石灰及五十倍之石油乳劑、撒布之、徹底的消毒、積極的把蠅驅除、同時市內有七十個所、不潔個所、一齊消毒、於本月十五日設召集局係者、於關東州廳、協議具體的方法云、

蒙疆視察團連來

【大連】蒙疆實業銀行協會日滿視察團、深井團長以下一行十名、終了亘一個月之滿洲及日本各地視察、乘十五日午前八時入港之烏拉爾丸抵連一行今明日滯連見學旅大之後乘十五日之〃鳩〃經由奉天、歸國之豫定、

車載木材顚覆 車旁兒童慘死

十一日午前十時二十分、大連市霞町九十四番地前、有市內寺兒溝居住鄭國富（三八）之貨物馬車、因道路泥濘、以致滿載木材一車、向右顚覆、恰巧市內霞町九十四番地、周萬泉之三男連桂（一〇）因拾破爛行至車旁、當時被壓於全車木材之下、即時死去云、

無許可滿人產婆 施行漸進的改革

關東州內滿人產婆大部分皆無官廳許可、即內地所謂（守生婆）是也、全無醫學的智識、惟遵守生經驗、而營產婆業、既非衛生、且危險性頗多、州廳衛生課、決實行對滿人產婆行政、目下研究中、最近衛生課實施調查、州內滿人產婆數、約五百六十名之多、就中有官廳許可、現地開業中者僅一名、其他皆無許可、對於此既感取締困難、而對營業、又難即停止、結局對此滿人產婆、惟有漸進的改革之一途而已、州廳衛生課決以養成良質產婆、以代此無許可之惡質產婆、目下立案中、對策、

一、無許可之滿人產婆依諸州內各大病院限以一定期間投置滿人產婆養成所、以養成之、

二、無許可產婆、依現狀設與產婆教育後許可其現地開業

以上二案、進行研究中、從來在滿人下級生活家庭守生之產婆、惟有謝禮酬報、並無產質、以此現狀考慮之下、對於產婆所有之負担、亦務求減輕、故產婆養成上所需之費用、共在養成期間、皆由各鄉村滿人會務所、或諸街區所担負出資、待養成後、分配於各街並各會、以爲一般利用云、

輕便車輪零整批發
滾珠鋼版 裏帶外帶
新舊俱備 荷車附屬
應有盡有 並有鍋爐
修補外帶 及汽車帶
並備說明 函索即寄
如蒙賜顧 價格從廉
滿電（二）四三二七番
奉天大西邊門外路南
宏大號膠皮車輪行啓

營業品目
茶葉筒、罐頭筒、火油筒、糖菓筒、顏料筒、藥盒、瓶蓋、馬口鉄印刷、月份牌、蕃油筒等

廣告用 馬口鉄板 美術印刷

滿洲印鐵製罐廠
大連市雲井町一九番地・電話四〇六三一番

頭痛 翠雅

チュヤ

驚！

服藥後於五分鐘內頭痛立止
一次即愈恍同惡夢初醒之快

本劑係松本不老窩大醫所發明、由於自家多年之鑽研、及實驗採用最新純良藥品、且對於病理上藥理上、皆備盡充分的注意而調製者任如何劇烈的頭痛、只頓服一回可能當場治痊、誠爲清腦的頭痛藥中一大專門奇藥也

▲本劑適應症▼
△偏頭痛△腦病性頭痛
△逆上頭痛△神經性頭痛
△歇斯底里性△貧血性頭痛△感冒性頭痛
△酒醉船暈△子宮病性頭痛

各地有名藥房均有發售

發賣元 大連 松内植陽堂

痔痛藥 化痔 土龍散 藥膏

每料五元 半料三元
每盒一元 一買一送

▲適應症 二十四種痔瘡如各種痔漏肛門破裂大便走血奇痛奇癢濃血潰流凡用此散外擦化痔藥膏痛止濃消不受困苦本化痔散有廿餘年歷史

奉天大西關大街下頭路北一〇九號 張三多堂藥店啓
索圖說明付郵票四分即寄

無効退金

別府淋藥

本舖 岩里天然堂

頭痛

???
請即購服

天字牌頭痛丹

獨售一味 銷行廿年

立刻止痛 馬上舒適
功效神速 百發百中
藥性和平 男女咸宜

每瓶一角二分 每打一元二角
全國各大藥房各種紙店均有售

總發行所
上海百中堂藥房監製
法租界八仙橋敏體尼蔭路鈞福里

代理處
奉天城內中街
中法大藥房
電話四二八五九

森永餅乾

榮養充分 人々愛用
包裝華美 內容新奇
品種多多 樣樣具備
贈送新物 双方歡喜

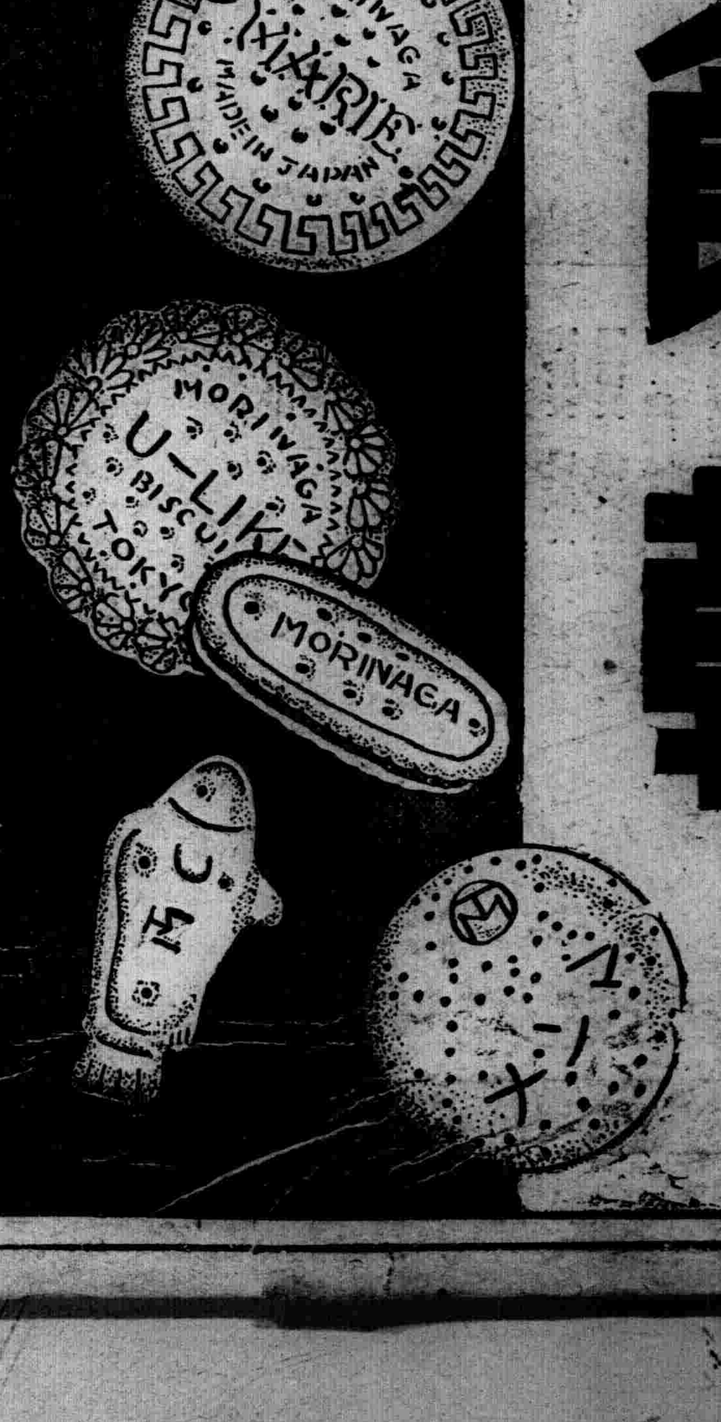

崇治痢疾腹痛

腸胃加答兒最良藥

海兒補

痢疾、腹痛、腸胃病的根源、是由腸胃內壁的炎症、腫脹、潰瘍而起的腸胃加答兒症、故非有此症之根治、痢疾腹痛永遠不能痊癒、惟其是海兒補對於腸胃加答兒有徹底的効果之日漢洋綜合大成之權威劑也。

專治
食過、飲過、食傷、水傷、寢冷、冷腹、時候傷、消化不良等因此起下痢腹痛、吐瀉、腸瓦斯、腹鳴、澁腹、腸胃加答兒

藥價・二十錢・三十錢（旅行用袖珍型容器裝）五十錢（實益瓶裝）一圓・三圓・六圓

全滿洲各處大藥房均有

總經售處 東京 津村敬天堂

唯有兜安氏馳名藥膏
方爲治療皮膚病最最可靠之良藥

兜安氏西藥公司啟 上海江西路四八九號
各大藥房均有出售

此外更內服
兜安氏清血藥水
澄清體內血液
雖最頑固之皮膚病皆可消除

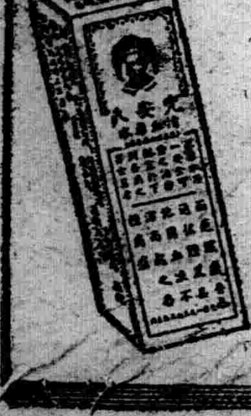

B.P.-818

兒童

捕雀

——劉潤恩——

在一帶起伏的土崗上。長滿了碧森森的白楊樹。一條成曲綫形的小河。和土崗取同一的方向流動着。葱綠色的蒲草。稀稀的透出在水平面上。人影映到河裡。機警的青蛙。一縮靜沒到水底去了。我不由的憶起『春草池塘處處蛙』的詩句。最可惜。這時不是雨天。無從可聽蛙鳴。我徘徊這河畔。我飽嘗着這又幽閑。又靜慕。處女不如的河畔美。和河水同樣澄靜 的心喲竟忘了旅愁。和生活的苦。

…呵…是眉。是青頭。呵！還有小黃鶯。和花喜鵲哪。快把叩網（捕雀器）打開。在土崗的缺處。在白楊的陰裡。一群打雀的小孩子們。這樣的嘈嚷着。我離去了河畔。走到他們的近旁。他們濃厚的黑髮。烏黑的眼珠。襯着紅嫩而圓白的小臉。兩隻肥嫩而纖小的小手。忙忙的作張網的工做。天眞。可愛！然後他們就左右分開。取包圍式赶。雀去了。眞的一群小鳥。被他們圈到埋伏地去了。呀！打住了。一聲狂叫。都飛也似的跑上前去。一隻活跳的小鳥。竟作他們的勝利品了。他們手舞着 。足踏着。口裡 叫着。匆匆的走去了。仍剩 下早已失 去童年的我。在痴立着。呆想着。——河水喲。因何流去我的童年。

脫稿于遼中滿校準備室中

春風喲！因何吹老了我 的面孔。更可恨的是我頭上的白髮不。斷的擴充他的勢力圈。增强他的繁殖力。…颯的一聲鴉噪。啼斷了我的悲思。驚碎了空間的寂靜。在歸去之警備上。晚風飄着我的淚水…

臉。雨越下越大煩悶的我整日被孤寂壓着。有誰能完慰我的寂寞呢！隨便拿起書來看。頭又昏得利害。

外面的一間房間。又麻雀來得多麼興奮。贏錢的手撲着白板微笑。輸急了 的狠命 的扔牌。接着一陣洋錢的響聲。雜亂的洗牌聲。以及隔壁孩子的哭聲。亂成一團。

雨下得更大了。一條卑陋的小巷裡。沒有一個行人。偶然一抬頭。幾隻覓食的小鳥。很快的從陰灰的天空飛過。從遠處聽見小販的叫賣聲。那小哈巴狗。沒意識的對着一個洋車

科學知識

澱粉怎樣造成的

人類吃的東西。除了植物。就是動物。而動物所吃的又大都是植物。所以結果。我們的食物無論直接或間接大都由物供給的我們知道食物中的主要成分。是澱粉那麼澱粉是怎樣造成的?不消說那是太陽光的功力了。原來植物的葉裡藏著好些小機器。那就是葉綠素。能把從空氣中吸取的二氧化和從根裡輸送來的水分製成澱粉。據專家的統計。夏日的向日葵。在十五個鐘頭裡每方碼面積的葉子能造成四分之三盎司的澱粉。又完全成長的南瓜葉子。其表面面積約爲一又八分之一平方呎例如一株南瓜生着一百張葉子。則每天可製成澱粉九又十分之一盎司。但無論怎樣的機器。必須給以動力。才能開動。那末葉綠素這機器的動力是什麼？

便是太陽光。若是沒有太陽光。植物自然不會產生澱粉而我們的食物也就無從找到了。所以說太陽給我們食物是千眞萬確的呢！不過說得更眞確一點。太陽與人類的功效。恐怕還不止這些吧

（潔如）

雨天素描

（錢薇）

天陰得昏沉沉的。像魔鬼的夫汪汪…不住的叫。屋簷上的雨滴。一層緊似一層的流個不住。烏雲漸漸加厚天陰森森的。越發可怕起來。

—完—

華南高空之鯉幟 值五月五日之端午節。經日本勇士手製之二丈餘鯉幟 吸南國之空氣。飄舞天空與中國兒童等相觀頗爲表現日華親善之雄姿。（寫眞爲在廣東中山公園。天野部隊士兵與諸兒童）

詩

丁香

（隱紅）

有一個被人間淡忘了的
靜素的生命。她是靜素了
而今她仍熱情嗎？從前她曾十分熱情過。
路旁她站在那兒。

◇

記得有一個時候
別帶着鮮艷的花
她在帶起淡白的雪青色的花
爲她也許還有熱情。

◇

人們迷醉了有如瘋狂。
人們整日的坐在鮮花的花下

◇

那靜素了的
未曾惹人注意的
一朶朶的花稍稍的凋落了
一陣陣的香暗暗的失消了。

◇

靜素了的比以先還靜素了。
她披了青春衣裳。
剩着青春的心。
向廣濶的宇宙生長着。
也許寂寞。
仍還熱情。

◇

在無人曉得她。
故此她應人侵擾。
被人們淡忘了的。
她心中的滋味是。
無限的苦。

◇

這靜素了的生命。
寂寞的長着。

◇

終於
青春的心枯黃了。
苦心零落了。
踐碎在人的脚下。
那是淡忘了她的人。

小朋友信箱

（小苹）

寄給小翔

小翔！

眞不可以和你好給你去了二三封信你也沒有回答我。有病了嗎？。沒有病爲什麼。不給我回信呢。你這人說你格鹿眞格鹿。爲什麼人家給你去信你不給人回信。眞眞氣死人。你沒有給我回信。以先我非恨你。現在我不恨你了。還是和你好。你可別生氣呀。

又快到逛廟會的日子了。等到那天。我找你去逛廟。連買點玩意。去年三月二十八那天我和小苓小莉也去逛廟去啦。小莉他買一把大刀。我和小苓買的長槍。我們三人回家就打架玩。誰要是把誰打敗了。就算誰是好老爺。說完我們就打起來。打了半天。誰也沒有敗我用力一打。就叭的一家呼把玻璃打壞了。我就跑了。怕媽打。

媽的蛋眞倒楳。那天我上書局去。買鋼筆尖買一個壞的。中間壞一條。我就回去和他們去換。到那我就說『帳貴的這個鋼筆尖中面壞了一條。給我換一個吧』他們帳貴的說。『小老趕那是流水的』我心冒起來說『你說誰是小老趕』『沒有說你呀』『你沒 有說我說誰』於是他給我二個銅子。把鋼筆尖拿回說『走吧別說啦』我一邊走一邊說『媽的蛋人家買東西來了你們還罵人』。

小莉他姐姐上大連早就回來啦。給他買的鞋。買的花花衣裳。還買的大刀。小莉他眞有福氣。怪不得我媽說小莉有福氣。我沒福氣。

那天我害去看電影去啦呢。電影眞好。那上害有强盜。偵探長。强盜拿槍打偵探長。偵探長也拿槍打强盜。我一看見他們就害怕。怕他們拿槍打我所以我才害怕。

我要和爹爹買衣裳去啦。不寫啦

你的好友
小苹上

寄小朋友

蟲我小友。你近來大概是很忙吧？要不爲什麼老未得着你的消息呢？自從那蛇般長的火車。把你於昏黑中和我分離開。僅僅得着你三次信。你近來吃飯可多了嗎？胃病除根了嗎？好友。我不能親去看你。實在覺得不痛快。幾天我哥哥說是去你們那塊。我也許一同去但不一定怕老師不給我假。

我媽媽給我買一件裙子。青色的。正好穿。這兒花都要卸了。說話？天到來。在暑假裡我們又要相見。可是你們幾時放假呢？我們大概是在七月的十五左右吧？

近來天氣不大好。同學裡有得猩紅熱和發瘧子的。眞吓人！呼天喊地的叫腦頭疼。瞪眼沒法子。我不顧去再看她們。但又覺着不對！你可要多加小心。穿衣吃飯。都要注意一點才好！

兩天裡呆得發悶。寫封信給你。願你念！

你的小朋友梅上
五月九日

洪恭劍俠圖

第五回 ……四七八…… （張青山）

赫赫聖戰兩帥臣大彰天威孤軍鬪强敵
巍巍神武衆劍俠宣揚孝義正氣尅邪氛

由金山寺。專人送來一封請書。門頭僧傳稟進來。老方丈命知客僧款待來人。然後展開請書觀看。原來是禪悅長老於七月十五日。在金山寺內。設擺水陸道場。超度一切怨鬼孤魂。敦請 天下名山大刹 各廟的方丈。屆期蒞臨。各了心願。完成功德等情。老方丈看罷書 中的意旨。當時點了點頭口念彌陀佛善哉善哉。這場善會。理當前往。遂即派徒弟去藏經樓。將二方丈請到。商議去金山寺參預這場盛典。二方合掌念佛。回答道師兄所論甚是。但不知可要小弟同去嗎。大方丈說當然是。我弟兄一同前往。並想要邀着耐菴居士。再帶着公冶修。你的意思如何哪。二方丈笑道。那是再好沒有的了。師兄弟商議妥協。到了第二日。老方丈寫了回書。交與下書的人。資遣去了。起身到了方丈院。到在西客堂。見施耐菴盤膝打坐。閉目參禪。方 丈進來拍掌笑道。施居士合掌皈依了麼。施耐菴聞得聲音。睜目下座。笑吟吟的說道。我是東施效顰。要領略領略箇中的滋味。初爲之心緒不寧。異常焦灼。自從由五台歸來之後。偶一爲之感覺着神清氣爽。明朗之甚。方丈聞言。驚道居士竟得此捷徑。實是慧根匪淺。可喜可喜。將來再進一步的時候。朝夕爲之。悟澈當不遠矣。施耐菴道。談何容易。方丈你這是打趣我這門外漢哪。說罷哈哈大笑。方丈正色言道居士自稱門外漢。這句話便是禪機。既立身於門外。則終有升堂入室之日也。施耐菴聞言。肅然起敬。連說但願如此。方丈笑了一笑。掉轉話頭。說明邀他去金山寺之話。施耐菴聞言甚爲歡喜。說靜久了思動。恰逢金行之行。何其幸哉。何其幸哉。遂將公冶修喚至。告知他金山去赴善會。想這孩子性。一聽說赴什麼會去樂的他手舞足蹈。方丈等見他還天眞的性兒。俱皆大笑翌日分派監院的和尙。掌管廟中一切事務。然後去大雄寶殿。參拜了聖祖。小沙彌等行了恭送參拜之禮。大方丈二方丈與施耐菴及小俠客。一行四衆。離了少林寺由登峯縣境。奔南省而來。在路行程。非只一日。這一天到在江口。上了船隻。直至金山脚下。付過船資之後。棄舟登岸。順山道向上而行。至大山門前。小俠客向前對門頭僧。說明來意。衆僧趨前問候。合掌施禮。大方丈等連忙還禮。早有僧人飛報至裡面。禪悅長老。聞知少林方丈駕臨。急忙率閤廟執事衆僧。出來相迎。見面行禮之後。各道契闊。又與施耐菴指引了。命公冶修向前參拜金山長老。代他說明身世名姓。老方丈帶笑相扶掺了起來。携手笑道小居士。老僧在四十年前。曾在這遙莊會見乃祖。公冶老居士。盤桓百餘日。自昔日分手迄今。未謀一面。料不想小與居士 驟然巧遇。有緣哪有緣。說着話執手相讓。一同至裡面。八方大院。略事歇息。漱洗畢。至大殿。禮佛敬香。按着次序參拜已畢。

造血强壯 益壽延年
蔘茸愛利多濟
SANJYO ELITOSE （エリトーゼ）

愛利多濟之効果
蔘茸愛利多濟係川醫藥界公認之著名靈藥高麗人蔘與鹿茸爲主依近代化學特殊方法提出有効成分並佐以淫羊藿、維他命A、B、C、燐酸士的年、鐵、貴林等高貴藥料經多年之苦心研究根據近代之醫學施經過嚴密之科學檢驗製成屢經醫學專家臨牀實驗均收意外之効果乃近世稀有之珍品且藥性和平不寒不燥男婦老幼四時均宜故銷行中外遐邇馳名實爲最優秀補血强壯却病延年之靈藥也

適應症
一般虛弱、營養障碍、神經衰弱、脫除鴉片中毒、陽萎陰衰、肺結核、貧血症、肋膜炎、腺病質萎黃病、心臟病、食慾不振、病後恢復期、胎前產後經血不調、如久服之能袪病延年長生不老防症、疾病之發生增身體之健康確爲無上之合理治療及再造之補品耳

包裝 小瓶（三五）二圓五〇 大瓶（五〇〇）[illegible] 中瓶（二〇〇）[illegible] 各地藥房均售
總發賣處 三省聯合新藥研究所
本店京城 支店北京 出張所奉天浪速通三七 電話（三）一七七七
奉送試供品文獻

本社廣告事務請通電話二一二〇二二

歐美婦科下奶生乳藥 每瓶定價一元二角
總批發行 奉天鼓樓南 愷春葯房 電話四一三三六九
各埠各大藥房均有代售

美味滋養
カゴメケチヤツプ
加口美 蕃加醬

誰家的太太 誰家的主人 都表讚成
無論甚麼菜 祇要澆上 這個就特別好吃
全國食料品店、百貨店發賣

奉天製
KIRIN BREWERY COMPANY, LIMITED
LAGER-BEER
TRADE MARK KIRIN
麒麟老牌麥酒
清涼飲料 麒麟檸檬汽水
最古之歷史 最新之設備 最上之品質

清毒止淋丸
【世傳專方屢驗能除花柳而免後患】
此藥發明已久由經驗研究所得確能清血中之毒凡左列各症均能完全根本治愈永不再犯若如患過左列各症服過各種藥或注射藥針未愈時請購服（清毒止淋丸）便知所言不謬也主治五淋白濁花柳梅毒軟硬下疳魚口便毒楊梅入骨筋骨疼痛尿管刺痛小便濁腎子腫大楊梅串身升天落後無論新得後犯均有特效定價每袋一元半打五元
外埠均有代售倘無代寄
總發賣奉天大西城門外路北 九州大藥房
藥款先滙郵票十足郵費免收代金亦可

范德新診治淋病下疳
五淋白濁腎經傷
虛火毒熱在膀胱
初起尿黃兼刺痛
日久不治變疳瘡
本醫診治淋濁症
軟硬下疳梅毒瘡
奉天北市場浪滄泉
澡堂前藥房東樓

皮膚病科・花柳病科
肛門病科・外科一般
レントゲン科 （入院隨時）
奉天琴平町六番地
長井医院
院長 医學博士 長井清一郎
電話（3）二一九一二番 長六〇四五番

適應症
早衰早老 精力不足
腎虧腰痛 陽萎易洩
精冷精清 生殖減退
腎子寒涼 子嗣艱難
身體衰弱 動作氣喘
服美興賓藥片方有如此幸福與快樂之家庭
請將此廣告剪下附郵票二百二十分即奉上大盒的美興賓一盒價值三元
定價 大盒三元 小盒二元
總發售處奉天城內中街路北 普克德藥行

美興賓 價目 大盒三圓 小盒二圓 每打 大盒三十圓 小盒二十圓
美興賓自發行以來業經奉天警務廳化驗警察廳註冊准予銷售者若欲改造體質活潑精神强壯身體可速服美興賓藥片必能速到健康强壯之目的
主治
腎虧腰痛 腦力疲疫 [illegible] 腎子寒涼 婦女陰虛 春秋四季
夢遺滑精 記憶力下減 精冷精溜 年久白濁 赤白帶下 男女虛弱

合衆參精 魚肝油

本劑係選用含有多量生活素之鮫魚肝油 [illegible]
價目 大瓶二元 小瓶一元二角 每打 二十圓 十二元
奉天中街 總發行所 普克德藥商行

經濟與產業

大阪滿支視察團 北京懇談會

【新京】滿洲各地經濟實情視察之大阪政治經濟研究會滿華視察團一行、十三日午前十時三十分、北京着訪名勝萬壽山自午後五時於北京飯店開催之北京日本商工會議所主催歡迎懇談會 爲出席、視察團側、栗本勇之助團長以下全員現地側華北派遣軍行政顧問湯澤三千男、華北開發副總裁山西恒郎、華北交通副總裁後藤悌次、殷同、興亞院華北連絡部渡邊渡調査官愛知揆書記官等多數列席湯澤行政顧問中野鮮銀支配人愛知書記官亘於華北政治金融經濟各般、有詳細說明午後種種交換意見爲散會、一行十四日各方面視察後十五日赴蒙疆、見學張家口大同學 經天津濟南廿一日青島發爲歸國預定

大連埠頭四月作業 （2）

今觀主要品種別、農產品三四〇、三一六噸、到着貨物之七五、一%工產品四九、〇四六噸、一〇、九%鑛產品七、三九一噸、一、六%、其他之貨物五五、一〇三噸、一二、二%、農產品以品名比別前月、包米三八、二七七噸、二、六一三噸、落花生六、二九八噸、二、六五一噸、小麻子、八、六三四噸、二、三九七噸、粟二、八五一噸、二、三二五噸、各呈增加、高粱二八、六二一噸、九、〇一九噸、大豆二一八、二二九噸、一、九八二噸、小豆九、三四六噸、一、六一九噸、其他之穀類四、八五三噸、九七五噸、蘇子二〇、四六二噸、五一七噸、各呈減少、綫別到着車數如左、

社綫	三、六一九	金福	六八
奉吉	一、五六二	平梅	七四九
梅輯	三三三	奉山	一四〇
京濱	一、二八二	京白	八七四
平齊	一、二九二	白溫	一四四
寧墨	五四三	齊北	一三四三
濱北	一、四〇八	濱州	一四〇九
濱綏	四九	拉濱	一九三
京圖	六八五	圖佳	六三
合計	一五、七五六		

一、輸出貨物

觀輸出貨物之概況 特產市況、月初因向中國大豆及大豆油之輸出禁止、呈急低跌、再來誘起不安人氣、呈歇調、至下旬、向歐洲成妥、實需帮之手當買呈旺盛、人氣好轉、强調裡爲越月、一方輸出貨物、比前月日本、歐洲均呈微減、中國其他有增加比較的爲盛況、

月間輸出貨物總噸數、（除日滿商事會社扱煤）四七五、四一三噸、比前月之四六四、二六九噸、一一、一四四噸、二、四%、比前年同月九六、七五六噸（二五、六%）呈增、[illegible]向別、比前月、日本、三〇三、〇三一噸、一五、五四一噸、（四、九%）向歐洲六六、二〇七噸（四、九%）歐洲減少二、五七六噸、（三、七%）爲減少、向中國九四、七三三噸二五、六五九噸、（三七、一%）其他一一、四四二噸、二、六〇二噸、四五、九%之激增

又觀特物、三六四、〇六三噸佔輸出貨物之七七、六%、比前月之三四四、八〇七噸、爲一九、二五六噸、五、六%之增加、今觀主要品種別狀況、比較前月、大豆、一五二、七四八噸、一二、六一三噸增、高粱二〇、八二三噸、八、五七一噸增、蘇子一三、七一二噸、六、四五八噸、包米二七、六三四噸（六、四五八噸）八八七噸增、又大豆油七、七〇五噸、三、八九九噸減落花生、四、四二九噸、二、六一〇噸減、大豆餅一〇五、一七八噸、一、二八四噸、小豆一一、二二二噸、一、〇二噸、其他之糧穀二〇、七一三噸、三七八噸、呈示減少、又特產三品之向中國數量、比前月大豆餅三〇、九七九噸、一九、五九六噸、一五二二%之激增、大豆及大豆油輸出許可制之之分各呈減少、即大豆七九九五噸四〇七八、噸減、三三八%大豆油三五四五噸、三、九二三噸、五二五%減少、

△仕向地別輸出噸數

	四月	前年同月
總噸數	四七五、四一三	三七八、六五七
日本	三〇三、〇三一	二七三、八〇九
內朝鮮	五、四九一	五、二九九
中國	九四、七三三	六〇、一四三
歐洲	六六、二〇七	三八、三五六
其他	一一、四四二	九、一四七

△輸出貨物品種別噸數

	四月	前年同月
大豆	一五二、七四八	一〇一、一六六
高粱	二〇、八二三	九、八五一
小豆	一一、二二二	五、三七二
苞米	二七、六三四	一八、七四四
蘇子	一三、七一二	八、〇〇五
落花生	四、四二九	一二、四四二
豆粕	一〇五、一七八	六二、八二三
豆油	七、七〇五	五、六五四
其他	二〇、七一三	一三、一〇〇
特產物合計	三六四、〇六三	二四六、一六七
化學肥料	六〇七	二、六六〇
其他	一一〇、七四四	一二九、八〇〇
合計	四七五、四一三	三七八、六五七

日華事變前基準之 哈市物價之趨勢 （3）

批發品目及零賣品目中、若干者、爲平定（批發品鰹節、綠茶、板玻璃、零賣品、餛飩玉皂子煙草）若干品、於此物價大價時期、却呈低跌（批發品馬鈴薯、白菜、鮮魚、鮪及鯖、サラダ油洋紙、豆油、零賣馬鈴薯、白菜昆布）是等品中多數者、因出貨最盛期之關係、共出廻期經過後更呈一般反騰氣勢、於平常時、不許樂觀、前揭指數作製之基礎物價之公定行市、又準公立行市之決定、如前表批賣於三個月平均、三成六分小賣二成九分內外呈漲貴、於實際取引、公立公市殆爲無視狀態、觀實際取引該平均物價指數更期大漲之昂漲率即於批發及零賣、已實施之公定行市又準公立行市、對比實際取引之價格如左記

品名	單位	公定價格（圓）	市中呼值（圓）	適要
綿糸	一俵	四〇〇、〇〇	八〇〇、〇〇	取引閑散
綿布	一反	一七、三〇	二三、五〇	仝右
丸鐵	一噸	二二〇、五〇	九〇〇、〇〇	市中新取引及在荷皆無
洋釘	一樽	二八、〇〇	九〇、〇〇	仝右
針金	一卷	二八、〇〇	九〇、〇〇	仝右
亞鉛板	一枚	一、二〇	六、〇〇	仝右
麻袋	一枚	〇、八〇	一、二〇	新規取引寥寥
洋灰	五〇瓩	一、八七	五、〇〇	仝右
石炭	一噸	一七、〇〇	三〇、〇〇	煤組合之小賣值及市中價之格差
薪	一クーボ	八三、四〇	一〇〇、〇〇	統制組合規制之小賣價市中價之價差
麥粉	一袋	六、八二	一〇、〇〇	新規取引閑散存貨寥寥
小麥	五〇瓩	九、〇五	一五、〇〇	新規取引皆無存貨皆無

四月混合飼料輸出額

【大連】依關東州混合飼料組合調査、四月中之混合飼料大連港輸出額、達五九四九、比前月三八四一噸、比前年同月四九一噸各呈減少、二月以降之配給統制影響、爲深刻表現、十三年十月以降向輸出爲六八、一七九噸、比前年全月係七二六一噸之增加、觀大勢、統制良好者、爲關關州飼料工業、又觀地區別的關係、四月中日本（含台灣）五、一九一噸、朝鮮七四四噸、滿洲國內一四噸、比前年向日本減、向朝鮮增、用係計日本六四、一八五噸、朝鮮三九五六、滿洲國內三八噸、比前年同月向日本五、三六〇噸、朝鮮一八八二噸、各呈增加、又四月中輸出飼料之正重量、達四八一七噸、年度中達累計五六六二九噸、四月中及年度中之仕向地別輸出量如左、

△四月中

仕向地	本年度	前年度
日本	五、一九一	六、二三五
朝鮮	七四四	二〇〇
滿洲	一四	
中國	〇	五
合計	五、九四九	六、四四〇

△年度中累計

仕向地	本年度	前年度
日本	六四、一八五	五八、八二五
朝鮮	三、九五六	二、〇七一
滿洲	三八	
中國		二二
合計	六八、一七九	六〇、九一八

勞働大東合併

【新京】次勞働統制法公布、有勞働統制協定之締結、國內勞働政策因勞工協會之一元元統制確立爲愈愈第二段之策實施勞工協會及大東公司之併其時期大體七月一日現下併方法合併後之業務分担等關東軍及各機關、爲協議中、近開催關係者之協議會、決定合併綱、

四月保險成績

【新京】四月中之保險事業成績如左、

	死亡件數	保險金額
月始現在契約	一六、四九三	四一、五五〇、三〇〇元
新契約及其他之增加	二、〇五六	二、八三七、八〇〇元
消滅契約及其他之減少	一、三三三	三、三二一、二〇〇元
月末現在契約	一七、二一六	四一、〇六六、九〇〇元

中銀貨幣發行高

【新京】中銀發表前週中自（四月三十日至五月六日）中銀貨幣發行平均額（單位圓）如左

貨幣	四三三、三三八、九〇三
紙幣	三九三、五〇七、六七六
準備	二〇二、四六九、三五五
保證	一九一、〇三八、三二一
鑄幣	二九、八四一、二二七

日高經濟部長 華北一帶視察

【東京】日高興亞院經濟部長十四日羽田飛行場發向華北視察現地、月末爲歸京、

豆餅輸出爲磅價制

【新京】最近對華豆餅輸出、呈示變化的之急增、右雖間接的、結局對大豆之國內行市現呈不當之高漲、爲對第三國輸出障碍之阻因、政府當局、爲該對策、近關于對中南華豆餅輸出、如大豆、豆油、採用磅建制磅價以外之輸出、爲一切禁止方針、

淋病 伊斯拉文（イスラビン）糖衣片

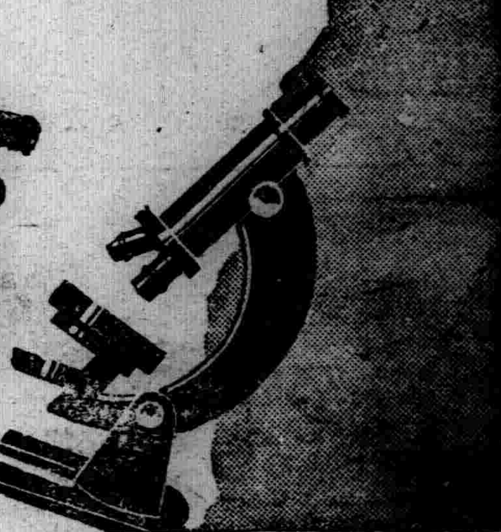

【主治】急性慢性淋病　淋病性膀胱炎　淋病性關節炎　淋病性副睾丸炎　婦人淋病　細菌性腸疾患

本片劑中之主成分、經過消化器官以後、其結果必取道腎臟通過淋菌巢穴、自尿道口排泄體外、此其間直接對淋菌之有殺菌及抑制發育之作用、自可無待贅說、同時因其又能鼓勵體內細胞、頗足以增進全生體之抗淋力量、是以本片劑之內服、對於急性慢性淋病所有之尿道漏膿・排尿疼痛・尿道口發赤腫脹・尿中混濁帶血等々症狀、當然俱可使之消退、其他如淋病性關節炎及副睾丸炎等、且亦莫不可奏偉效。

本片劑內服期間、並無不良副作用之可虞、而儘可安心連用、是爲特長。（詳細仿單 函索即寄）

【服法】每次服一至二片、一日三次、飯後卽服。」

包裝　一〇片　三〇片　五〇片　一〇〇片　二〇〇片　五〇〇片

各大藥房均有經售

株式會社 武田長兵衛商店　總行 日本大阪市東區道修町　支店 奉天市春日町十三番地

購冷凍機者◎無異春儲夏金

冰菓之季節廹進欲儲金機械如故障百生實爲缺點優秀之國益冷凍機於日本當然無須贅言即於全滿亦占第一位置並且關於機械安裝及運轉法製造法等敝社派員前往教授親切熱誠指導希望者請從速購定爲盼

驚人的大暢銷 一夏純益利參千圓　存庫豐富 立時按裝　國益冷凍機　冰菓　奉附目錄

株式會社國益冷凍機滿洲國總營業所　奉天十間房電車停留所前　電話（2）三六六二番　電略ホウテン「コクエキ」

下奶藥 自生乳

母休健康兒肥胖失乳兒瘦母但要服用歐美自生乳服後乳下如泉流　每瓶一元　外埠不郵

滿洲國北京天津各大藥房均有代售　奉天大南門裏東華門南歐美藥房來號

新流行的照像機 是現代人必需備之　不用暗室カテイカメラ特賣宣傳

現在的氣候！正是撮影的佳期！

居斯良好時光敝號折本賤賣請速購勿錯過良機

一、不用暗室手續敏捷

一、幼稚的小學生亦能立撮影像

各照像機附屬品在定價內　二寸版照像機圓形三元六角　三寸版同方形五元　三寸版照像機圓形五元八角　四寸版同方形九元五角　郵費每架三角五（凡用郵票代貨金者須照價加一）　即來函索價目表（但須付來郵票分）

附屬品：膠版半打　印畫紙一兩袋　現像藥一瓶　定像藥一枚　洗像皿二個　傳像框一個　格一袋　台紙三枚　說明書一枚

カテイカメラ本舖　吉野洋行　新京東三道街　振替新京二六九三番

（1）

急告！全滿（各校學生及公務員）工商各界人士、陸言！品質能保險五年以良品表示信用爲暢銷全滿大計

贈送！樣品　萬年筆三種各一萬支

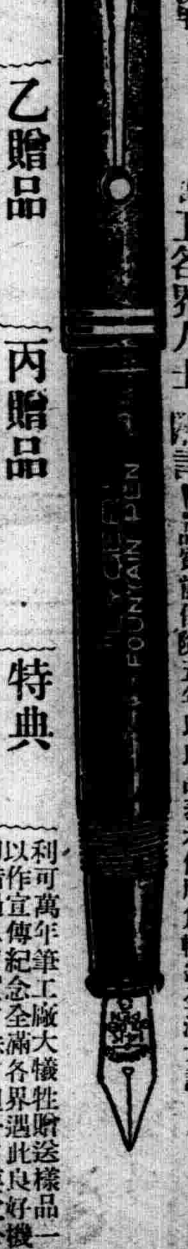

甲贈品　常備公務用最高級新案自吸水式十四開真純金筆頭原價七圓　贈送只收運稅三圓

乙贈品　日常攜帶男女同用經濟第一使用耐久眞十四耐酸金筆頭原價三圓　贈送只收運稅一圓

丙贈品　置案旅行用特大型辦公最宜量增加數倍長書文案不容乏手力原價五圓　贈送只收運稅一圓八角

特典　如一次購滿十支或介紹十人以上即贈送本牌一支（即買十支送一支）

利可萬年筆工廠大犧牲贈送樣品一萬支以作宣傳紀念全滿各界遇此良好機會幸勿錯過（購買方法）但一支要二分郵票過一支要郵匯（外埠函購）但須每支加郵費一角二支以上註文（代金引換可以辦理）

滿洲國總代理宣傳　國際洋行萬年筆部　安東市官電街十三號鴨江春後

造成色白而細嫩之美肌！

黑色的皮膚若不利用好的白粉是不能使肌肉細嫩而美麗的所以更不能解除婦人們憂鬱的心思假若順次使用麗王洗臉雪花膏即能使你皮膚一變而爲細嫩之美肌

每日朝夕若用麗王洗臉雪花膏洗面兩次便由其所含極多之硫黃內除去臉上酒刺之細菌調節皮膚脂肪之浮溢故能於最短期間內能使肌肉潔白而美麗

『麗王洗臉雪花膏』於滿鐵消費組合賣店及有名藥店、百貨店化粧品店、均有代售、倘遇貨物售罄時節、若直接向本舖定購更表歡迎、定必速寄上、

日本定價　小瓶、一元四角　德用瓶、一元五角（寄費各國角五分）

日本東京市神田區小川町ビル　振替口座東京八八一番　レオン商會

麗王洗臉雪花膏　レオン洗顏クリーム

國民高等學校 女子國民高等學校 算術代數詳解 上卷

◎現已再版出書◎

全書一册・定價五角・郵費四分

奉天三友書局出版

奉天日語學院續招生

本校開學後優級生介紹各地任職者頗多故現續招插班生三十名

科別、日語專修科、附屬商業科、各編班三十名

日期、自本月七日起至十五日止逐時入校（但須有証書）

校址　總校奉天小西邊門外總站北大紅樓　分校奉天大北邊門外中央馬路紅樓

帽子牌商標 新腦

頭痛!! 宜速服

醫學博士森田資孝先生贊許

頭痛聖藥「腦新」

腦新如遇頭腦疼痛非常難忍時、頭目眩暈神智昏迷時、或讀書過度精神疲倦時及惡醉宿酒未醒時、倘速服腦新可立見奇効、其効若響、服後三分鐘、頓覺頭目爽快神智清新、苦痛若失、有如夜月秋遊能有心曠神怡之妙、此偉績確爲本劑獨具之特長、且雖連續服用、對於腦神經或心臟胃腸等、決無副作用、亦無影響

—主治—　偏正頭痛・頭沈神昏　頭迷眼花・腦筋疲乏　精神憂鬱・面神經痛　宿酒惡酔・暈船暈車

★腦新、除粉末藥外尚有錠藥、一並發售、可隨意購用、

★近坊間有謀利之徒、僞冒本劑贗人、幸希注意帽子牌商標、庶不致誤、

★各地有名藥房均有代售、

定價　四包入二角　七包入三角　十三包入五角　二十八包入一、四

大日本名古屋市東區宮前町　荒川長太郎合名會社 製造　滿洲國總經理 新京藥品株式會社

盛京時報

晨刊
晚晨刊共三大張半

論說

都市防護與家庭防護（業）

晚世空軍挾科學精進之威力。積極擴張。竭智殫巧。日新月異。其航行機能之神速。武器配置之完備。與夫戰鬥力之偉大。破壞力之兇殘。可謂突飛孟晋。與日俱增。因而世界各國。惕於未來戰爭之危險性。鑑於現代國防之重要性。靡不努力於空軍建設及防空諸般設備。顧現代防空範圍。較諸昔時所謂國防者。誠不可同日而語。蓋昔時所謂之國防。只限於國境方面。關山險要。江河阻深。已足具天然之保障。再加以戍役備邊。修治堡壘。自然金湯穩固。飛渡無虞矣。今則不然。戰爭所恃之唯一利器。厥爲空軍。銀翼聯翩。瞬息千里。所謂關山險要江河阻深者。已失其保障。所謂戍役備邊修治堡壘者亦難乎穩固。更兼空襲爆炸。足使生靈塗炭。城市爲墟。且不僅城市而已。無論任何地方。舉凡共銀翼能以飛臨之處。均可肆其兇殘偉大之破壞力而使化成灰燼。故知防空範圍。無遠弗屆。全國各地莫不包含在內。是則防護工作。若僅恃國家之力量。勢難兼顧周詳。必須國家與人民結成一體。使整個的國家成爲一整個的防空陣。集合全國民所有實力。發揮防護上一切機能。平時更施以適切有效之訓練及演習。庶幾一旦有事之際。內力可充。外侮可禦。舉凡國家之資源設備。都市之建設事業。人民之生命財產。均可藉此以保全無虞矣。職是之故。年來當局對於『都市防護』與『家庭防護』。不惜致以全力。廣事宣傳。隨時訓練。以求全國人民徹底明瞭防護眞義而盡量發揮防護實力焉。

即以我奉天一省而論。自去歲基於政府所頒布之防衛法。設定警護計畫。更基於此項警護計畫。結成協和義勇奉公隊。從事實地訓練防護諸般工作。以期上與軍警協力。下作人民先驅。通力合作。完成整個的國防國家。當於去冬十一月間。以防護都市爲主要目標。實行南防衛地區防空演習凡三日。結果。關於防護都市重要工作如『警報傳達』『燈火管制』等項。均收得意外之良好成績。尤其所有商民人等。對於防空常識。經歷年演習所得。泰半瞭解。並且深知協力防護。更屬絕大之收穫。是則關於『都市防護』者。已犅具規模矣。

關於『都市防護』。既已收其實效。進一步即爲普及『鄉鎭防護』。上月初實施之奉天全省防空演習。即係使各縣城鄉鎭亦與都市同樣受防護訓練而擴張國防能力者。其演習期凡一月有半。至本月中旬完成。所得成績。極爲可觀。於是更進一步。復由『鄉鎭防護』而移於『家庭防護』。爰於奉天全省防空演習完成之日起。復在奉市實施防空演習三日。此三日之演習。完全致力於『家庭防護』之訓練。故事先對於家庭防護各種設備。異常重視。或配給傳單解說。或派遣專員指示。周詳懇切。可謂備至。現在演習之期。已迫目前。深望全市人民本諸『防護自家庭做起』之標語。努力從事於防護事業。舉凡『燈火管制』『警報傳達』『防火』『救護』『防毒』等等工作。皆一本當局所命令所指示者。竭力練習。務期有條不紊。圓滑從事。即婦孺老幼。亦使充分明瞭防護之意義。各盡其力。以收分工合作之效。須知『防護家庭』即所以『防護都市』。亦即所以『防護國家』也。

當此我奉市防空演習行將開始之際。盟邦德國訪滿親善機戈布連資號。昨日於全市官民盛大歡迎中飛抵此間。吾人對之。不覺生出一種勇壯感想。蓋今日國際間所以周防深慮而分別從事於防空者。厥爲防備世界戰爭之發生。而將來世界戰爭之導火線。厥爲破壞國際間和平之共產主義。我國與盟邦日德意西匈各國已結成聯繫歐亞之一大防共戰線。今日對於防共盟邦德國親善機之遠臨東土。自然愈益加强吾人之防共信念。防共之信念既愈益加强。則對於防護工作上。亦愈益感覺有努力完成之必要矣。

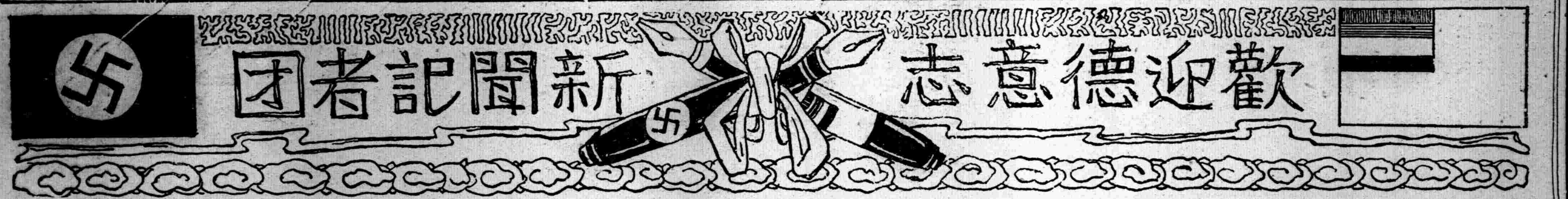

訪滿文筆親善使節
德新聞記者團
定於今日（午后五時九分）來奉

德國新聞記者團一行、在新京及其他各地旅程已畢、乃由接伴員之外務局宮川秘書官、小松屬官、弘報處上村事務官、馬事務官、滿鐵藤井萬六氏、及由日本隨行而來之新聞協會代表兒玉璋一氏、外務省情報部會木、後藤、大賀JTR八木氏等豫定俱於今十六日午後五時九分、乘車來奉、驛頭上、滿日各機關代表協和會、在奉記者團等、咸到塲迎迓、一行暫入貴賓室、鄕市長致歡迎之辭、對此、團長致辭答禮交驩、立即分乘汽車參拜忠靈塔、對於盡忠護國之英靈、衷心默禱、並獻納花束後、入大和旅館少憩、在靜之間與記者團會見、旣終、午後八時、臨市內三經路德國人倶樂部內德國居留民團主辦之歡迎宴、第一日日程告終、茲誌一行在奉中之日程如次、

一行在奉日程

△五月十七日‖訪問參觀鐵道總局、市公署、北陵、博物館、鐵西工業地區、午后一時、在大和旅館前參觀滿洲名物龍燈、高脚、午後六時三十分、費團長由奉天放送局、行對德國際放送、同七時半、蒞臨在旅館之省、市、總局、商工公會合同主催之歡迎宴、

△五月十八日‖分爲一二兩班視察撫順鞍山、然後歸奉、午後五時二十五分、乘車赴華北、

盟邦德國新聞記者團一行

一行豫定在二十四日午後十二時三十五分、於視察華北歸途、復行乘車蒞奉、同一時四九分、由奉赴大連云、

戈機已抵香港

【香港十五日電】十五日午前十一時卅六分、由台北飛翔、就歸國、途程之滿日德國戈布連資機、午后一時五十二分、已抵香港、

運城蒲州間開通

【運城十五日電】對山西裡地之物資送、產業開發、文化之振興等凡有部面、寶來莫大之便利之同蒲線最終區間運城—蒲州間途已完成、茲於十五

日機空襲重慶
第三國權益未受任何損害

【香港十四日電】據重慶來電、判明十二日日軍之空襲重慶、對市內各處軍事設施、都與以致命的打擊、而第三國權益、則未受何等損害、法國代理大使因有海兵團駐屯於重慶、爲調查十二日空襲是否害及該海兵團、借比利時代理公使赴地調查、確認未受何等損害、判明僅其附近一美國人事務所、受傷發火

日上午七時四十分、由運城出發、已開始其處女通車云、

日機轟炸文溪裡

【某基地十五日電】山口部隊之某機、十四日上午十一時三十分、對山西省北部大營鎭、南方六十五公里之文溪裡在附近一帶之敵、加以重爆炸、已收獲莫大之戰果云、

對德包圍陣停頓
蘇聯反對英國策

【莫斯科十四日電】目的端在結成對德包圍陣之英蘇交涉、雙方意見、依然對峙、頗有難以進展之狀態、而莫斯科政界消息通、於十四日說明蘇聯側之態度、謂蘇聯對於不以現實勢力關係爲基礎之英國案、始終反對云云、其見解如次、蘇維埃聯邦、雖不不吝方民主主義諸國協力、此傾注任何犧牲……殊有所難能、現……之試案、與蘇……之英案國內……如不承認蘇……三國締結……三國締結四……能受諸此……

馬爾他要塞 ‖ 歐洲各地遍佈戰爭將來之暗雲。而於此暗雲下。英國地中海制海權之據點馬爾他軍港。艦船之出入甚激。呈示風雲告急之勢。

湯恩伯……

【漢口……】軍報道部……午、在某……之第八十……談稱、湯……竄、途中……殘部隊數百……已向北方逃……

吳省長……

【石家莊】……要機關、十四日……日由正定來石、視……當即列隊赴車站迎迓……車後、即赴宿處休憩……問各友邦機關、及視察市公……各處、再首途前往順德、詳情……容再續報云、

因日機猛炸粤省要衝
黨軍大感脅威
刻正講求防禦之對策

【香港十五日電】因日空軍連日轟炸汕頭鄉村及其他廣東省南北各地敵軍事據點、最近此方面之黨軍、呈大恐慌、並第十二集團軍司令部所在地翁源、廣東省政府所在地及第四路軍司令部所在地韶關兩地、亦頓呈緊張、再據韶關之消息、稱聞十四日夜該市警備司令部、召開緊急會議、以預料最近將來之日軍猛炸、已決定即時實施人口與物資之速散、並實行充實於市消防機關云云、

人民總服役法解說（五）
圖國家之興隆
謀人民之福祉

（九）關於服役法實施之諸考察（續）

二、在鄉軍人、公役之整備訓練、

隨兵役法之實施、擬以第一及第二待命役、組織在鄉軍人會、以期在鄉軍人之整備完善、但關于此在鄉軍人平時之訓練、並與協和義勇奉公隊化爲一體、又關於公役之訓練作業、亦擬由協和會行積極的側面援助、故協和會隨服役法之實施、對于協和義勇奉公隊、青年訓練所、協和義勇青少年團、擁有一貫的訓練及指導所有之青少年與槍後中堅國民之大責任、關於今後之人民總服役法、當政府發表、聲明之際、各層國民、頗有相當之反響、特國民之一部、因認識不足、始傳甚爲不安之時、負啓蒙民衆重大責務之協和會、應急展開實踐的工作、

爲滿洲國國家之隆盛、且人民福祉之增進計、人民總服役法、實一極端吃緊之事、故必須廣向大衆、使其眞正徹底也、

三、服役法之實施時期、

於服役法尚未法制化之今日、關於服役法之實施時期、殊難確定、但對於此點、則有以下之兩種觀測、

（一）、在世界不安增大之今日、在可能範圍內、必須速圖國防力之充實及其强化、故視自康德七年度實施、乃爲妥當、

（二）、關聯服役法之諸法規及機構、既未併行整備、一般對於服役法之認識、則有不能徹底之感、故必須待兩者之完全後施行之、是以視其自康德八年度實施、較爲妥當、綜合以上觀之、省內外諸情勢推移、已至必須急速實施服役法時、則或將排除些許困難、不然、由現在種種政治之事情推察、或亦將自康德八年度起實施焉、

四、服役法制定之當然性、茲暫假定服役法之實施時期、爲康德七年或八年、我滿洲國必須整備獨立國家之體系、繼行與日躍進之成長、由此現狀觀之、我國既爲獨立國家、則必須具有獨特之國防力、是以由多種民族所結合之複合國家之我國、爲建設一國防之國家計、則當然必須使國民一律均等負担國家之義務、要之、乃與民衆對於國家設施及服役法之徹底認識所併行者、如斯、光輝之服役法、始於國民之期望下、呱呱誕生焉、

漏段補登

十四日本欄（八）『國籍之確定與民籍之制定』、其第一項尙未登竣、十五日成版時、將十四日之剩版遺漏、遽將其第二項登載、使閱者未能連貫、殊爲抱歉、茲故將十四日未完稿登錄於下、以接續於十五日揭載之前、希閱者諒察、

爲多年之懸案、更加服役法之實施、因之國籍之確定及民籍簿之作成、已成燃眉急務之重大案件、即係當役法實施時、受服役法適用之基本資格滿洲國人之認定、如何規定此皆須依據國籍法之所定、然而我國建國已届八載、尙無可決定國籍之法的規定、故此制定、頗須緊急、蓋在服役法實施前、必見法制化、茲最爲論議中心者、在如何規定在滿日本人之辦理也、但在屢次之國籍法制定準備委員會大體似決定如次、據該案對在滿日本人認二重國籍爲妥當、當制定國籍法時、以日本人二重國籍主義爲根本方針、即係左列事項、蓋成國籍法之基本性格、

甲、對於定住滿洲國內之日本人、認爲二重國籍、

乙、對於日滿、漢、鮮蒙五種族、依據有在滿洲國內生活之根據、認爲滿洲國籍、（以定住二年以上爲條件）

丙、對於其他外國人依歸化而認國籍、

然而因日本人二重國籍而發生日滿兩國內法之矛盾、圍繞服役法之實施、將成種種法理論的問題之對象、因含有此危險性、故關於調整、應充分研究、而在滿日本人、有日滿二重國籍之結果、日本人亦將受我國服役法之適用、但關於日本人之兵役、在治外法權撤廢時、與教育、神社二行政、俱尙在保留、且在基於日滿共同防衛之特殊不分可關係上、我國服役法、亦規定除同明國兵事行政之被適用者、故僅兵役盟受適用、唯爲問題者、對於無國籍朝鮮人兵役法適用上之處置、並關於國籍上朝鮮系日本人之解釋辦理、亦有種種論議、尤其對於滿洲生第二世日本人之國籍規格、如何決定、恐有困難隨之、又關於自認爲我國構成分子之白系俄人、與一般外國人同視依歸化取得國籍此自服役法施行上、更須檢討、（未完）

復興益紡績合名會社公告
本社於康德六年四月十二日在通化區法院登記合法成立將成立要公告
一、社員 九人會社代表社員曲宗亮
一、資本 國幣壹萬貳千元
一、業務 1、混紡人絹棉紡績事業2、將右之代理買賣業3其他之一切附帶事業
右特通告
本店通化省垣東昌區大生甲門牌六五號

丟失地照聲明作廢
敝人因新居分得高慶林領名地照一張四段計地七十五畝坐落本縣六區西營盤屯因今歲遷居不愼將……轉請補發新照外特此登報聲明作廢
……月十三日
鐵嶺市 高致明啓

……等聲明作廢
本店前託人帶往新民縣複寫式上盖本店圖……義信紙壹本信封數十個不愼在奉天驛遺……之手概作廢紙特此聲明
奉天小西門裡 益源商店啓

茲有開原三區榆台村大山崗堡屯坐落李文煥領……一紙李文炳池沼權利調……發照外特此聲明作廢

公示送達
原告雷震寰雷雲峰 被告袁林
查原告等與被告袁林因確認……名地所有權涉訟事件被告所在不明業經粹安兼理司法縣公署准予公示送達並將應行送達該被告之訴狀副本及傳票黏貼於本署揭示塲各在案復奉論令二次揭載於新聞紙並定於本年五月二十四日午前十時爲言詞辯論期日遞此特行登報聲明
原告雷震寰雷雲峰

失契
房三間大門一間……西至胡潛南至戴……契外舊契作廢聲明……補發新……啓

失照作廢
茲由盤山縣署領出稅買馬孫氏坐落田家鎭街土地六、六七畝東至溝西傍國北馬儉南城灘盤字七〇六五號土地執照粘連喧字八〇七契紙一張中途丟失除請補發外特此聲明作廢
盤山縣 李春榮啓

緊要啓事
敝人姊丈任摯本當家姊任徐氏生前議過繼敝人子小祥子爲子立有過單迨及家姊故去小祥頂靈架喪子職不料本月七日任摯本精神病加遽逝世於十日受弔祥子苦塊守喪之際突有名崔律師及金代書者聲稱有遺囑宣言大意約云任某遺產除喪費外盡還外債繼子不得與焉查任某手不能寫口不能言自病迄死繼子旁侍實不知遺囑自何而來茲除正式告訴僞造外特此登報聲明
徐曉川

緊要聲明
啓者東一條路滙源東經理劉可敬不顧前圖茲經中人介紹將貨物舖墊全部出兌與鄙人名下經營爲業嗣後關於滙源東對外一切賬目悉由該經理劉君自行負責清理無論發生若何糾葛概與鄙人無涉特此聲明
牡丹江鴻興號經理人 孫紹堂

戶管焚燬聲明作廢
敝人邵國鈞有下則地一段計地三五畝坐落高集崗村八里溝屯因於大同元年六月間刀匪變亂被匪焚燒除呈請輝南縣公署補發新照外理合聲明作廢
敝人 邵國鈞啓

關於北邊振興 政府闡明方針

主力民生振興國防充實

【新京專電】政府關於北邊振興、十五日午後四時、發表聲明、闡明其方針、

「關於北邊振興之聲明」

現下四圍情勢、增强北邊國防力、乃爲事所必至、同時在北邊、擁有肥沃土地及豐富資源之北邊、在產業上、增加重要性、實迫於必須開發之必要矣、其在邊境未會置顧之北邊、今已由行政浸透與科學力、克服生活上不利之一切條件、得建設文化、振興民生、殊形明顯、政府有鑑及玆、定綜合的計畫、行北邊的開發、主力於民生振興與國防力之充實、而北邊振興計畫內容、照應軍備增强、產業開發五年計畫、及開拓政策遂行、當傾注全力於交通通信之完備、及隨此之輸送力增大都市之建設、尤其電氣、給水、防水、防衞諸施設之完備、農畜產之增殖、該產業之發展、物資之配給、集積施設之增備、所要糧食之充分配給、防疫施設之配給等、於此對於必要的行政機構、及民間關係者團體機構等擴充、並人材充實、期待萬全、當共實施、使諸施策一元化、取重點主義、謀緩急適度、以三年計畫、至康德八年、終了主要方面之建設、爾後期其完成、預算總額、約十億圓、其內、政府二億圓特殊會社二億圓、滿鐵六億圓、各分別分担支出、北邊振興之完成、與產業五個年計畫及開拓政策成就、互相呼應、力事民生躍進的向上工作、實現富家强國、爲我國運飛躍的發展之一大階梯、政府期待國民與政府及諸機關協力、舉其總力邁進於實現、是所希望不已者也、於玆表明示振興政策之概貌、以資官民理解、

第一 立通通信航空諸機能之整備刷新

一、關於鐵道、遵從既定方針、除促進建設外、並關於提高保線及機能之禁止備積卸能率、對策防空對策及共他與運輸機關、連繫該等、期萬無遺憾、總經費約六億圓、

二、關於道路、以自動車道之整備爲重點、完備自動車道與鐵道及其他交通機關之連絡、講求關於水災對策防空對策、濕潤地帶通過施設凍結雨期對策等終張補修之諸方途、追路新設、總延長約七千公里、改良約五千八旦公里、又地方綏路、取如確保車馬等交通措置、

三、關於自動車、對於貢獻顧客機關之整備、車種之選定、數量之增加、從業員之養成、素質向上等、特加考慮、此外、並行一般車馬之整備、俾道路各隅得以自由往來不絕、

四、關於通信、促進幹線之『地下線化』及北邊地方電氣通信網之整備、同時對於補助通信施設之利用、特別加以考慮、電話（有線）之新設線延長、約四萬公里、

五、關於放送、本諸北邊文化向上之見地、特行準備、新設放送局、並設置『無線電塔』約五十座、共同聽取設施約二千個所、

六、關於郵政、爲謀國民便宜、以擴充整備郵政施設爲目標、由設置郵政管理局、增設郵政局並郵政辦事處、新設移動郵便局、及鐵道自動車水路道路、改善各遞送設施、實施辦理業務之擴張等、增設郵政局處約三月、

七、關於航空、增强國營飛行場之增設整備等航空基礎施設、併爲使帝時頻繁之航空可能來訪、謀一般航空從業員之養成等、整備、航空路之應急特別關於地方飛行場之整備擴充、取如急速、實現之措置、

八、關於都市防水及河川改修、置重點於北邊地方諸都市之水災對策確立及水路並航運之整備、於海拉爾共他主要都市防水對策築堤防水隊之設置松花江航路開拓穆陵河氾濫陝止、造船所之整備船員養成等實施、經費約一千三百萬圓、

第二 電氣及給水之整備並都邑計畫

一、關於電氣考慮北邊文化施設之增大、而計畫電氣供給設備之新設擴大及改善、迄山間僻地、悉皆電化、按計畫新設發電所三十處經費約一億圓

二、關於給水計畫都邑給水各種施設之充實、尤其關於地下清水之供給、講機宜之方途、經費約九百萬圓、

三、關於都邑＝先於都邑內完備公共施設作街路完備正以期殷盛勃興經費約五百萬圓、

第三 開拓

一、準據北邊振興一般方針日本開拓民並適應之北邊振興之優良鮮人開拓民及屬住民、於國境接壤地帶、亦使安居、尤其對於從來房住地帶、計畫開拓青年義勇隊及一般優良開拓民之積滿的入植、以使努力北邊之强化、農地增殖爲二十三萬之一〇〇米平方土地改良費約二千三日五十萬圓、

第四 勞力之確保

一、將北邊振興所須之勞力需給以合理的調整、同時對於勞働者之爭奪防止、工金之規正、勞働衣食之補給、勞働者之保有等以使無遺憾、而確保勞働力企圖建設事業圓滑遂行、預定亦致力於勞働者合向宿舍之設置而本年度共第一着手者暫爲百萬圓之計畫、

第五 物資調達集積

一、關於農產水產等之生產物、以現地生產爲目標、樹立積極的增產方策、同時極力圖共助長、關於農產定新規開墾面積爲卅七萬之一〇〇米平方單位、爲生產量增進而選定試驗研究機關之整備擴充適作企圖適種之育成優良種子之增殖、普及病蟲、害之予防、驅除、栽培法之改善等計畫、農業經營之合理化、同時作農事合作社之增新設、以之作燕麥、乾草粟（粟殼）大麥小麥（小麥粉）水稻（稻藁）蔬菜及共他日常食料品等之增產、關於畜產待農產之增進而圖牛豚雞等之積極的增殖、致力於之獸疫防止、種牛牧場之增設基礎、牝畜之維持飼養、及優秀牡畜之整備擴充優良家畜收買、牧野之設定、及改良利用農事合作社下實施生產物之共同處理等、牛、豚、雞、增殖、紙八百萬頭、關於水產、對於漁業發展補助金、漁場之開拓增加增殖場之設置、放流養殖之實施、同時新設或擴充水產實行合作社以謀生產資金之融通、生產資材配給之圓滑化、共同施設之整備利用、水產加工品之增產、產之增殖爲二萬五千磃、

二、關於物資集貨配給機關之統制整備、保有斯設之整備建設資材之取得配分、遵從北邊振興之根本方針、以期措置毫無遺憾、除謀設置中央地方整備委員會、各種配給担當組合之整備增設、物價取締機關之擴充强化外、且對於物資之保管貯藏、設置第一種或第二種保稅倉庫、或第一種保稅貨場等、新設保稅倉庫、先爲牡丹江、佳木斯兩所、

三、建設資材、優先的配給於北邊、復爲潤及民間業計、爲資材極力用於現地計、謀畫手工業、肥料工業洋灰工業、磚瓦製造工業、農畜水產加工業某工業製炭、業等地方產業之振興、

第六 防空施設徹底

關於北邊地方國防的諸建設擴充强化共防空施設、實施民生保護諸工作、

第七 保健防疫

一、關於保健、擴充整備防疫施設、謀確立北邊衞生之民生安定、

二、傳染病源、極力迅速探索、此講求防過處置、在牡丹江佳木斯黑河海拉爾東安、北安、圖們等地、設置防疫所或衞生試驗室、此外並對主要縣旗、配置保健技師及衞生技術員、且謀防疫資材之常備、

三、於牡丹江、東安、三江、黑河、間島、北安、興安北省等之省縣、旗公署之所在地及其他之主要都市約三十五處云、政府滿鐵滿赤各各分担而可及的速設置病院乃至診療所、此外附置即所之傳染病棟而作應民間之需要處置、

四、爲圖防疫醫療之普及徹底於前記各省之省縣旗公署之所在地及其他主要都市約共他應衞生材料大量之需要、而備措置同時考慮配給貯藏、

第八 協和會及其他諸機關之一体的結合

一、北邊地方之協和會機構置重點於市民之把握、並排共思想徹底爲目的之機構整備、而圖各級本部之開設及既設本部之整備擴充分會之增設協和義勇奉公隊、協和青少年團、協和青年訓練所之結成强化之省本部之新設有二、縣本部新設有一、

二、其他之諸機關、例有軍人後援會、赤十字社、國防婦人會、空務協會等各擴充强化共現地機能、同時以協和會工作爲中核、當此常保持緊密之連絡、各各即應共目的機能而致力民力强化、

第九 福祉施設

一、關於住宅因之不安於前記省公署、縣、旗公署所在地及其他各地建設代用官舍及社宅、使收容執務上之研究連絡、及集會住宿等因而設置各種會館外圖受託所、修養道場演舞場等之整備增設、又作日用必需品之配給施設保養施設所建設之官舍新設、家族用廿五處、獨身用一千三百人量、慰安室五百室、無線電書普機配布八百台、書將供用具千二百組、雜誌配布約十三萬冊、保養所建設七處、共同會舘及其他之建設七處、日用品配給施設經費約百萬圓、

寸土不許蹂躪

外蒙態度依然挑戰 國軍嚴重監視中

敵受壓迫已撤退國境線外

【新京專電】外蒙古軍騎兵部隊、十一日來、向滿蒙國境諸孟漢西南地區之滿洲國領內、不法侵入、構築闡明、對於滿洲國軍、表示挑戰的態度、攪亂國境和平、因之、該地警備國境之滿洲國軍、抱定不侵犯人、不被人侵犯之原則、擊退彼醜於國境線外、確保滿蒙國境、而外蒙古軍、執拗不已、至十二日、又復使有力部隊、在國境集結、使其前哨部隊、侵犯滿洲國領土、滿洲國軍、漸次壓迫、使其撤退至國境線外、然而外蒙古軍依然出諸挑戰的態度、呈示反復侵犯滿洲國領土之情勢、滿洲國軍遂以寸土不許外蒙古軍蹂躪爲前提、嚴重監視外蒙古軍在國境之行動、陸續警備國境、據觀日滿共同防衞當局、常抱『不脅威不侵略』之鐵則、倘外蒙古軍攪亂國境和平、且侵犯滿洲國領土、必取嚴乎必要手段、以期國土防衞之萬全云、

米穀管理制度協議會 本部案修正事項

【新京專電】米穀管理制度協議會各分科會所決定之報告事項中、修正本部案之點如左、

一、水田造成許可之件同一水系而跨數縣之場合、關於水田造許可、由關係各縣當局間、謀共連絡協調、

二、米穀分等之件、關於米穀分等於專門家、經驗家及政府關係官所組成之委員會決定、而該委員會中、亦加入地方關係官、

三、米穀管區之件、關於管區設定、大體承認本部案之妥當性、但關於共二三地方、考慮共需給並生產關係、後如以若干修正、

四、關於米穀販賣業者許可基準之件、

據本部案、現在批賣業者、使爲指定代理商之方針、而在分科會中、則有强硬意見、謂使該代理商担任、定剝奪小賣業者權限云云、結局、意見一致、以不容認批發及小賣之兼業爲理强、暫在現狀不予急激變化之範圍內、順應各地方實情、講求適當措置、

五、零賣商人處理之件

當初本方針、以雜貨等等、無須米穀販賣許可、而地方意見、以自爲由放任此等零賣業者、殊不合理、結局、決定使該零賣商人、準據組合統制而小賣云云、規定組合之定款、

六、精米業者許可基準之件

設備五馬力以上者、認爲精米業者、對於其以下者、各地方當局、講求適當之救濟方法、

七、關於販賣價格之決定充分考慮、俾農民負擔改善、並不減少生產數量、

治安部採用日系警官 二百五十名來滿

【新京專電】滿洲國治安部、日前在日本內地招募維持滿洲國治安之警官、共採用者中、豐橋以東之第一班二百五十名、業於十五日午前九時、在警視廳大會議室集合、由治安部之好、太田兩事務官外四四名係員、編成各班、受太田事務官訓辭後、一行分百二十名之先登隊、與百三十名之後續隊、分別於十六日午後三時三十分及十七日同時刻、自東京驛於係員牽引下、前來滿洲云、

住宅問題對策委員會 協議配給鐵材

以奉天住宅難之解消爲目標、曩日來努力於資材供給之斡旋、家屋之增築等中之住宅問題對策委員會、定近將託日滿商事之手、決定受建築鐵材二百五十噸之配給、故關於此處理方策、及簡易住宅建設問題等、定行具體的協商、自十五日午後一時、在市公署會議廳、開催該委員會、關於左記等、定行檢討協議、

一、爲住宅難之緩和對策、簡易住宅建設之準備、

一、關於磚瓦供給之圓滑化、並生產能力之强化促進、代用磚瓦研究之急對策、

一、健材處理方法、

大村總裁歸奉

大村滿鐵總裁十六日、乘鴿號車又佐藤副總裁乘亞細亞號來奉、

救濟細民階級 奉天市隣保事業第一步

爲救濟細民階級前奉天市當局、曾率先進行組織準備、玆決於下月中成立、開始事業、據奉天市隣保事業助成會、以奉天紡紗廠之五萬元、西田女士之三萬元之捐助與歲末同情週間剩餘金二萬元共計十萬元、共第一着手爲新設授產場一處及與醫師會協定、施行全滿最初之診療券發給制度云、

交通安全日之交通慘劇 汽車撞傷七齡幼女 傷勢沉重生命堪憂

十五日是交通安全日、按理來說司機開車、自應十分留心、不肇禍端、方不負當局規定交通安全日之主旨、誰想司機們仍是一味快開、結果在當日的下午兩點多鐘、在城內署界內大西門裡大街又發生一幕交通事故、事實是這樣、昌圖縣双廟子王仙閣、因事偕眷來省、寓於大西門裡瀋陽縣胡同大同旅館、十五日下午二時許、偕妻及女老了頭（七歲）出外辦事、在大西門裡益發銀行前、由街北而街南、適有新新汽車行四二五四號車、由司機張雅言駕駛自東駛來、致將老了頭撞倒、負傷甚重、性命堪憂、當送往紅十字會病院診治云、

警吏分別晉級

【鳳城】鳳城縣公署警務當局、奉上案令爲提高警察地位、並鼓勵起見、特將各署長警按共服務年限與成績分別提升、計由警長升警尉補者五十餘名、警士升警長者百餘名、業已明令發表云、

防空演習今日開始

主要目的所在

─燈火─管制 ─整理─交通 ─警報─連絡

大奉天之防空演習、決自十六日正午起、至十八日止、舉行三日、市內各處、防衞陣容、十分鞏固、原來此次演習主要目的、在於燈火管制、整理空襲時之交通、及警報連絡等三點、故市民基於滿日共同防備大精神、五族團結、沈着機敏、極期果進都市防空重任、今（十六）日正午演習業告開始、『我等守衞我等之空』之大奉天防空演習成果如何、殊堪期待云、

康德六年度 招生 插班生 新班生 廣告

一、招額

▲本科

商工部 第一學年（優級國民學校卒）第二學年 插班生（國高一年修了）第四學年（國高三年修了初中卒）

留學日本中學部 第一學年（公學堂卒日語通曉）第二學年（日檢二等以上學力者）

▲專修科

日語專攻部 第一學年（日檢四等程度）第二學年（日檢定三等以上）

高等受驗專攻部 甲科（國高四年卒同等學力者）乙科（初中三年卒）

二、並有宿舍詳細 簡章郵票二分寄

奉天東亞商工學校 附屬日本語專修學堂 留學日本中學堂 總務課啓

總校址奉天大北邊門外中央大馬路南蓋平街三八番地 電話四一二六二

日語專門 日滿書院招生 新學期開始五月二十日

今次開學普通科第一、第二學期及研究科均可按各學員之學力教授課目及入學資格

第一學期 發音 會話 書取 翻譯讀本

第二學期 會話 書取・翻譯 口語法讀本

研究科 文語 文法 高等日本語讀本 候文 戲曲

第一學期 限初學者第二學期限四個月以上學修者研究科限二個年以上學修者

授課時間 （本科）午前九時至十二時午十二時至三時（夜科）午後五時至七時七時至九時

簡章 函索即寄 插班隨時入學 本院備有寄宿舍

地址 奉天市大西門內一心街（瀋陽縣胡同）電話（四三三四六）

急募僕役

玆者本社內急募僕役一名年齡在十六歲以上廿歲以下高等小卒業粗通日語希望者於十七日午後一時持自筆履歷書來社接洽可也

奉天市隅田町九番地 盛京時報社營業局啓 電話二一二〇二三

鳴謝帝國扶桑賠款

啓者久聞帝國▲扶桑海上火災保險兩會社信用卓著委將敝社房間在該奉天代理店滿洲商業會社▲大興有限公司保安不料本年三月間突一部份廂房十一間被焚經該代理店勘驗明確立即賠償損失四仟九百五十元感謝之餘用特登報鳴謝並資介紹云

奉天市大北關德增店胡同三號 純益染織株式社會啓事

德國醫學博士 葛納克大夫

前德國漢堡巴恩拜醫院院長一九四三年任南京一九三八六年後任北京清源醫院師近應友……

治療科目 內科 婦科 小兒科 皮膚花柳科

門診時間 每日由上午十一時至下午一……由下午三時至五時 星期日由上午十一時至下午一時

診費國幣貳圓 門診國幣二圓……

地址 商埠三經號（三經路郵局）電話……

奉天市城內鼓樓南大街 中央大旅館 飲食店 球場

爲應寄宿舒適社會需要附設有左列特點

磁磚大樓 光足氣鮮 歡迎團體 園亭喫餐 煖汽池塘 自來水甜 中西飲食 宿屋價廉

一百……選……樓頂……電燈……水冲……喜壽……南菜……球場……

電話（四……

新◇書◇廣◇告

一、全國中等學校入學試題詳解

1、第一集＝奉天全省公私立男校之部

2、第二集＝全國公私立女校之部

3、第三集＝錦州省、熱河省、濱江省、安各省、黑河省、北安省、……

4、第四集＝吉林省、安東省、通化省、間島省、牡丹江省、新京特別市、三江省、東……

◆定價＝第一集六角五分第二、三、四集各六……（郵費每本六分）

◆本書特典＝收集全國二百餘校實際入學試題、解答詳明內容分、日語、算術、地理、歷史、建國精神自然等各科爲投考中學校者必備良書

二、高碩編著新書出版

1、（國民優級學校補充教材適用）國文選粹定價五角

2、（學校補充教材受驗準備用書）算術問題解法指導、定價四角

△發售文具紙張△印刷書籍表冊

發行處奉天城內鐘樓南 同大印書館

南市場 大舞台 （五月十六日）

東京田……聲震全國名聞……

時代青年劇家武生泰斗

李萬春

暨永春社全体藝員八十餘人

現已到奉擇日開演

新京頭道溝富士町二丁目 ……百貨店

新式簿記招通信學員

人非有專門的學術不易在社會上立足欲學急於需要之專門學術又因維持現在的環境和職務而又不能離身惟有投入本會

函授部 學……

爲通信教授 詳細章程 政局私…… 信時……

如欲堅身須重體育 亦須用標準之運動具

敝店備齊各種、籃球足球、男女排球、標槍、動器具及服裝物品豐富、定價低廉

奉天城內鐘樓南角路東 洋裝百貨運動具店

同益成支店

電話（四）二二八二番 三〇四〇番

國務院總務廳主計處 司計科長 徐漸九著

洋裝布皮 會計法釋義

定價二元八角 外埠加郵費二角

應試必備 官吏必讀

適用於各官廳、警察署、街村公所、代金引換或郵票代價均可

總發行所新京大馬路 四寶堂 電話二一三二五三番

大學眼藥

不痛不麻
奏效如神

自動點眼器
清潔靈便

專治
沙眼　角膜白斑　炎眼　眼花　爛眼　眼球通紅　脂眼　視力衰弱　淚眼
由光線發生之眼炎等一切眼症

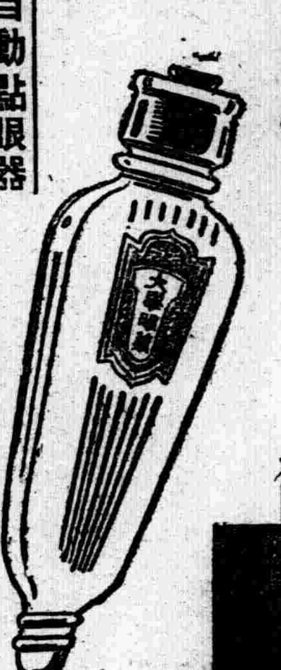

註冊商標

藥價廉極

小盒	二角
中盒	三角
大盒	五角
小兒用	二角
別有帶人工琺瑯瓶套盒者	
小盒	三角
大盒	五角
特大盒	壹元

發行處　大阪北濱　參天堂株式會社

各埠藥房洋貨舖等處均有代售

603

人所獲得的、基於人人皆店之備品、其特點運動敝知

一設備齊全　一樣式趨新
一尺度準確　一資料耐用

現在體育風行猛進之期敝店爲要應附社會之需而作各種體育用具

運動界之後援

奉天市瀋陽區一德街二段五九

製造 輸入 批發

天德信商店

電話 四‧二二一一一號　四‧二二一一二號　四‧二二一一三號　四‧二二一一四號　四‧二二一一五號
倉庫用 四‧二〇五三號
四號用 二‧二一七三號　二‧一四九八號

本支店所在地　奉天　吉林　哈爾濱　新京　大連　營口　青島　天津　北京　大阪

滿洲高等簿記學院 招募學生

邇來新興滿洲帝國、益見進展、隨之簿記知識之必要愈益切實故不通簿記者、處世就職決無成功之望、本校乃滿洲資格最老之簿記會計學專門學府也、有志者幸勿失此良機！

一、招收額數　五十名
一、開學日期　六月十日
一、卒業期限　本科六個月　速成科三個月
一、教授科目　一商業簿記　二會社簿記　三銀行簿記　四商事要項　五官廳簿記

遠道學生設有宿舍日語免費教授擔任教師、均係專門學者、有自信的滿語、從事教授年齡不拘、指導懇切、教授盡責備有簡章函索附郵票貳分即寄

奉天市瀋陽區小南街四段一〇四號（小南邊門下車）

電話 四‧三四五〇番

日本東京帝國大學學士何若編

日華辭典

日文研究唯一之書

本辭典之‥四大特色

1. 蒐集豐富　本辭典搜集單字凡三萬餘字爲國內最完美之日華辭典
2. 材料新穎　凡日常應用之單字以及現代語、無不俱備、尤爲大觀
3. 解釋簡明　本辭典之解釋、簡明扼要力避含混、俾學者檢查一字得到一字的正確意義
4. 校訂正確　本辭典之校訂、先後達四五次之多、其間錯誤絕少、爲其他辭典所不及

全書五百餘頁‧精裝一厚冊
實價二元五角。特價貳元正
▲寄價壹角八分▼

奉天小北門裡
大東書局總經售處

謹告

本行之夏期衣料到齊花樣顏色均流行品價格又廉如雷絲紗交際紗刺繡紗各種印度綢等良期無多請淑女們速駕早臨爲盼且勿交臂失之

大隆洋行印度綢緞莊

浪速通二十番地
電話【三】二六四八番

腦病良药 健腦丸

凡人若時常頭疼或頭沈或憂愁不發或疲勞不能安眠或大便閉結是皆因該人之腦神經系上發生異狀也如置之不管則將來恐難保有危險之虞亦未可知此腦神經病靈藥健腦丸係爲專治上述之諸疾所調劑者伏望各界諸位從速購買一試便知敝舖之言良不誣也

靈药健腦丸本係揀選東西兩洋醫药之精粹所調劑故人若常服此药由其獨特作用必能補養腦力從正循環血液而治頭疼並上火及通利大便除去不眠症而挽救疲勞健全腦筋以增記憶理解力並活動力

●各藥房均有代售

主治効能
▲頭痛　▲上火　▲憂鬱症
▲耳鳴　▲眩暈　▲健忘症
▲不眠症　▲便秘症　▲癲病
▲常心不平　▲腦溢血症

特長
常時服用豫防大便閉結及瘋癱

藥價
金三十戔　金六十戔　金一円　金一円九十戔　金二円六十戔　金四円　金七円

發售處　大阪 東京　丹平商會藥房

神皋雜俎

隨感錄 66 (丐)

平常小本經營。原無多大出息。全仗忍苦耐勞。安分守己。每天侵晨到市上辦貨。回家來。略事休息。依然得作買賣。或店舖。或攤床。或担擔。最大利息。不過三分。即七元之本。可賣十元。賺三元錢。這三元。除去勞力花費。純益無幾。所以小買賣全仗勤儉。而且所辦之貨。利息也不一致。如煙捲之類。利息最低。鮮貨利大。但是容易損傷。弄不到好處。便要賠本。須用別貨彌補。小買賣本來是混嚼裹。他們所常說的沒多大意思。倒是實情。氷糕氷棍自然利益最大。但是有季節關係。一年之中。只能作一個月好買賣。自從天然氷被禁。此類小本經營。多自動歇業。使用人造氷。那就不合算了。誰肯用挺貴的人造氷。加上鹹鹽。去凍氷糕呢。這類的小買賣人。可以說時代的犧牲者。背運到家了。

話雖如此。賣氷糕的究竟不是正當營業。不過是夏季的涼貨攤、挑。失之於此。還可取之於彼。再說既爲買賣人。就有法子賺錢。何況現下正是商工界大走紅運的當兒。摸着一點邊。就能發財。成金的念頭。到底是旺盛着。

沒有多大意思的小買賣人。受了大買賣人的傳染教訓。也懂得居奇挾制了。操奇計盈。是古代陶朱公的生意經。現在他的子孫信徒。眞不墜家聲。把操奇計盈四字。發揮光大。無所不用其極。何況又丁需要多而供給少的時代。益發使他們有機可乘。

在經濟學。供給超過需要。必然病商。需要超過供給。必然病民。所以在經濟政策上。必不許失了平衡。或使商工受困。或使國民抱屈。一失平衡。必有一傷。此乃不易之原理。偏巧現在的時局。萬難維持平衡了。需要呢。一日比一日增多。而供給呢。則不然了。因此所謂天之驕子陶朱後人。便得了天字第一號的免許。而大施其居奇手段了。

嘉福寺塔

(趙仲珊)

塔。在義縣城內西南隅。爲遼代之古浮圖。當遼聖宗開泰九年（宋眞定天禧四年）時。宜州（今義州遼置）處士焦希贇。精堪興術。相度宜州風水。旣建奉國。（原名感熙。俗名大佛）寺於東北隅。復於西南隅建茲寶塔。以爲之鎭。相傳爲用意深遠。後雖歷金元明名朝兵燹而城果皆無恙。塔下培以高台。台上古刹三楹。即所云之嘉福寺也。該寺於每年陰曆四月十八日。爲廟會之期。屆時香火甚盛。寶塔建於高台之上。高約十三丈餘。純係磚造 八面塑有佛像。巍然聳立。有挿雲霄。雖吾人置身數里外。而望之猶如在目前。其高大可想而知矣。

據父老談。當年建塔。用以鎭凌河而消水患。後有某局長。（姑忘其姓名。）將塔頂之避水珠挖去。於是凌河水漲。沖破西北城垣數十丈。此說確否。尙不可考。姑妄言之。姑妄聽之而已。如考碑記該塔歷經修葺。如元之大德明之嘉靖萬曆淸之康乾嘉各朝。不下十餘次。計自遼建造。至現在（康德六年。）已歷九百二十年。謂爲我國之第一古塔。不亦宜乎。—寄自義縣。

日本藝術之國民基調

＝長谷川如是閑作＝（五）（陶庵譯）

在中世以後興起的日本的美術工藝。恰是反過來。傳的上層文化浸入於武家。更流入於町人以下的社會一般了。但如『茶湯』是起在町人社會的而浸染到武家社會以上的東西。像這樣的上下的交流。在各種的藝術上都有。美術工藝是從上向下。上方的感覺的基調是向着民間降下的。武門時代的美術工藝。是追逐京都的感覺的基調的新形式。而德川時代的町人職人的社會的美術工業。是追逐降至武門的傳統的感覺的新形式。刀劍。裝飾。的美術爲町人職人的烟盒和其社會的婦人的裝飾品繼承。能樂爲歌舞伎繼承。古代和中古的花紋爲町人社會的調度和衣服繼承。這種從上向下從古代向近代的藝術基調的持續。必然的也爲近代的社會要求着。

日本的藝術。其最高的東西中。總有民俗文化的性質。最高的藝術的基調。總是從社會的上層向下層。或從下層向上層。這樣的互相交流。日本藝術這種的根本特性是從何處生來的呢？

當然這種情操。感覺的上下交流也有局限。由田樂和散樂而被提高了的『能樂』的情操感覺。不能成爲町人和職人的近代感覺的藝術是不待說的。然而日本人是一般的有着所謂在不是時代的感覺的。藝術也能感到美的。這稱繼承着過去的時代與生活的情操和感覺的一種藝術的傳統主義。如上層有。下層也有。如前所述。町人職人的調度——陶器和漆器的花紋。是上層社會的從古代以來的日本的傳承感覺的花紋以及町人藝術的歌舞伎有着能樂的基調者。即是最好的例子。

竹枝詞新論

（五）（塞北痴生）

大船埠頭楊柳青。小船埠頭春水深。勸君莫惜買船費。過却春光無處尋。

錢塘江上大潮多。遊客登舟喚奈何。儂自年年弄春水。生來從不識風波。

右櫂歌〃徐舐幢〃

現在流行的山歌。也要抄兩首。作一點參攷的材料。

〃歌謠週刊〃。故打冶子蝴蝶花。插去插轉髻塔下。急水灘頭葬●地。—平遠山歌。

河邊楊柳已抽條。高山頂上裊絲響。小妹梳頭搖幾搖。不是奴家巧打扮。郎食風水妹食花。—個舊山歌

以上四首山歌。兩首櫂歌。便可以想見當時民歌的風氣。大致是相同的。四首山歌。有單純的平民口胞。有宛轉的纏綿情致。有自然的樸質風格。徐寶幢櫂歌。雖然是詩人的擬作。不過平民口胞的模仿程度。却有高深的心得。現在只好由這幾首民間或擬作的產物。給我們許多關於竹枝詞原歌的影響。或則也可以借補我們的貽誤。

夜

（楊美）

雖然是春之夜。但落着一頁頁的雪。天空中不會有什麼。大地上惟可見模糊的迹離的一白。風勢很緊。仲進了窗隙。摸在他的瘦骨上。燈的光。到很隱固。但在愁人的眼睛裡。確會感到暗淡淒慘。失望。那時已是夜深。遠處。悠森的傳來了幾聲犬吠。

他好像無力似的。還掙扎着。掙扎着。在勉強狂力的吸着煙。屋子裡已漫彌了濃蜜的灰霧。可是他卻好像仍然不覺。無意的又伸出了手拉開了抽屜。拿出一張帶有墨跡的紙。上面就好像有甚麼使他痛心的字。當他眼微微的向上一瞥。不知怎麼。令他流下兩行淚水來。他復又氣似的。一手將紙搓成了一團。一手裡又緊緊的在吸着煙。

屋子裡。一來就是破破亂亂的。再加上他無半分的聲動。所以一切無知的東西不能安慰他的東西。都偎在苦哀裡在癡視着他（未完）

戀愛讀書

（續）（佚名）

讀書。不是狹義的。而是廣義的求知識啊。戀愛。這是每個青年所最注視而且需要更是很關心的。現在所要說的是一般人沒有眞正的對他認識而在狂談誤作。以致於高興時滿放着勝利者高興而瘋狂。失敗時是會出演着種種情殺決鬪的殆害。把眞正的時間都盡無益的消失在無益的浪費中了自己所得到的也是一陣驚狂一片空虛。上課時不是修書就是呆想有幾個又就是眞要抓住了『現在』而努力『歸來』愛情是神密的。是聖潔的。但在客觀立場上所反映出的除了看電影。滑冰。又有什麼呢？有些不愛玩的便批研究作幌子。其實骨子也是沒有作到眞正積極的成績。

我們要把眼光放大些。想想將來要成功一個有爲的人要在現在奠定基礎。使知識充分是將來謀生活的工具料草『愛情』要講得合身合理是生命精神上的甘露。爲愛情可立志將來在事業上的成功。不要因戀愛而有誤現在的讀書。讀書是爲生活精神上的進展。使社會。家自身都要益。不要妄談。不要狂浪。我們生活要積極。注重實際。春天要愛玩。少年可以多愛。我們要盡力的吸收知識。像杜威說的。讀書是一種探險。如探新大陸。如征新土壤。青年的朋友努力吧。以你的青春的有力的生命。努力吧努力生活吧。（完）

清史稿正誤表

＝8＝（小竹文夫）

卷	頁	行	誤	正
仁宗本紀	13	3	蔡掌	蔡牽
	17	13	孥獲	拏獲
宣宗本紀三	7	2	意大利亞國	意大利國
	〃	11 12	米利堅	美利堅
	7	16	米利堅	美利堅
	9	5	丹麻爾國	丹麥國
文宗本紀	7	3	上海	上游
	15	1	張洛刑	張洛行
	31	12	都梁	都昌
	6	1	張洛刑	張洛行
穆宗本紀一	13	7	張落刑	張落行
	23	5	股	路

全德報

【播音腳本】（九）（牧之）

一恍兒就是一年上下。那天晚上走。也康得告訴你老人家！

竇禹鈞—實在的親戚。應有甚麼。

石守信—呵。想不到劉兒也在這兒。

高懷德—呵！呵！

竇禹鈞—是呵。我還忘了呢。石姑爺。你過來見見。這是你的親老丈人！

高懷德—這就是桂英的女壻嗎！

石守信—哼（驚疑）……

高懷德—大姑爺。這你當然摸不清頭腦。我在軍隊。報的是假姓啊。

石守信—怪不得我在京城裡總未訪聽着你老。我萬沒想到你老就和我在一個營裡。

竇夫人—今天你們爸爸女兒丈人女壻。倆口子都團圓了。這眞是大喜之事。

高懷德—哈。哈。哈……

石守信—哈。哈。哈……

竇禹鈞—哈。哈。哈……現在天下太平了。你們又都做了官。這眞是一鄉的榮耀。（稍停一會。又陷入悲哀的海裏）唉……。

高懷德—像竇老兄這樣義俠的行爲。一定能寫在歷史上的

古代的貨幣

（八）（紀堃）

世祖中統元年。方造交鈔。以絲作爲準備金。每錠五十兩。換『絲鈔』千兩。爲準則。又造有中統元寶鈔。共額價文以十計。有四等之多。以百計有三等之多。又以文綾織爲中統銀貨。共等有五類之多。到至元十二年。又增造『釐鈔』有三等之多。至十五年又廢止釐鈔。元寶交鈔到二十四年。又改造至元寶鈔。凡十有一等之差。

仁宗即位。廢止至大銀鈔。仍用中統。至元二鈔。等等鈔劵的改造。不一而足。也可見出是。時貨幣大部分有兩類。一是錢。二是鈔。至鈔劵的廢止改造。面額的兌換差落。致影響人民的信賴。在國庫的準備上。一時發生國事。從國家負責發行的鈔劵。再增發不已。國庫的支出。又極浩大。使鈔劵面額信用的低落。乃自然的趨勢。（未完）

閒・話・千・山

（續）（小天）

遊客登山。人人口渴。莫不爭至暢飲井傍。在井西的巖石上。生了一株古老的唐棣樹。一簇簇一團團的小花兒。開得特別纖麗。微風搖曳。淸香撲鼻。他在萬朶綠花中。另具姿態。最爲可愛。在月牙井的東側。更有較陡的石階十四級。這就是正殿的入口了。

正面石階兩側。造有黑色木檻。遊人攀援而上。省力極多。但因遊人擁擠。東側的木檻。已經擠得折落在階下的一旁了。正階之外。尙有燕尾形的窄階。東西各十四級。都依靠着石壁壘成。如果遊人扶牆上升。實能安全不少。到了階頂。那上建有一座牌樓式的廟門。翼然雄偉。簷前懸着國旗彩綬。柵門朱紅。樓瓦猶新。兩旁輔壁。也很美觀齊整可以說是各殿之所不及 柵門上面。懸有『道岸同登』匾額一方。字極豐潤。距門二十五米的北側。便是雕飛式起脊的五楹大殿。石階石柱。都是古樸異常。殿簷也懸着旛綬。迎風招展。殿內有五個木製神閣。閣緣雕花敷彩。光輝玲瓏。每個閣裡的雕像。都是雲冠金服。手擎笏板。面目淸秀。鬚髯長垂。皮膚色澤。也與常人無別。

中間供俸的是三位天皇地皇水皇 一般人都稱爲三官。所以這座大殿。也有呼爲無量三官廟的。最西邊一閣。是呂祖。東邊的是火德眞君。此外。尙有丘祖及龍王。也都供俸在裡邊。五閣前面的神案。供器陳設。比西閣大殿尤爲輝煌。男女遊客到案前叩首敬禮。抽籤問卜。或是投賻香資的。前後陸續不絕。很是誠篤。在大殿東側。有配房三楹。門上懸有『會賓』匾額一方。窗下貼有紅紙長條多條。上面墨書。某某先生。某某太太。某某寶號。敬施香資若干圓等等字句。

圖 無量觀山麓祈禱大會之牌樓 圖

◎—本報同人千山採勝團S君所攝

湖山頻來入夢—滿腔情緒被『剪不斷理還亂』的愁思所驅使。便跑到鄉下玩了幾天。（未完）

春夜雜記

（續）（張策軒）

▲八字干支

推命之法。始于唐李虛中。以人之始生年月日所値日辰支干相生。勝衰死亡相斟酌。推人壽夭貴賤。利不利百不失一。爲後世傳星命學者所祖。然虛中所用止年月日。至宋徐子平始并其時參合之。遂有八字之稱。

滿洲史前考古學上之基礎知識

（十二）（李文信）

丁。畫文瓦器—此類花—文可分三類。一。爲寫生狀物。富圖騰表現意味。一爲符號裝飾。令原始象形文字性質。一爲吾人以爲無意識之點畫。或藴符籙厭滕。詛咒等作用。惟此等瓦器出土較少。正爲今後努力之科目也。

3骨角器

竹木易朽已如上述。則太古遺存古物除上述二項外。以骨角器存在尙多。惟石器時代文明幼稚。所謂器者。究不過略施技工以資日用耳。故研究者不應以形狀是求也。

甲。釣針—原人漁撈除用粗製網器槍箭筌籠外。亦有用角骨造成長鉤備釣者。形如今日釣鉤而大。亦有長柱兩邊對出或互出倒鉤者。齊齊哈爾。金州沿海各遺蹟多有之。

乙。縫針新石文化及至後期。已由漁獵。牧畜進至農耕而定居。故衣服亦漸知用布。縫針因之而發明用獸骨磨製。形同今日縫衣針略加粗大。一端有線孔一端細銳。吾國延吉最近出土一例。數針同藏於骨筒中洽如今日村婦收針於針囊中者。現藏奉天國立博物館。舉世絕無之例也。

農村小住

（劉春山）

花兒。樹兒。又到了青春期—綠綠的葉。絢爛的花。有如妙齡少女。穿着錦繡的衣裳。塗了胭脂立在春風中對着人們嬌笑。

美麗的季節。處處都播散着青春種子。鳥聲鳴後。是悠長又是婉轉。長空里一朶朶的白雲蕩漾。霧氣迷漫的霧園里。似乎一滴一滴地要下雨。然而暖和的太陽。含着微笑的面容。又不是雨意的象徵了。

一幅春日的圖畫。我也被織在畫中。幾日來不相識的

閭山寶林樓隨筆

（七）（王鶴齡）

吳君登臨後。即以無三尊佛告。于昨廿六日。又據回志超報告。距鷂子翻身處以東。約五六尺之遠一山窩。深八尺許上面伸出。如石棚然。下面極平。可容三四人坐。外口。高約四尺。寬約八尺並無佛像存在。下視約有五十丈左右之距離。此處直別有天地非人間。故云景倍幽。至三尊佛之有無豈。敖君道識黃。緣三尊佛有爲金佛之說。滿洲建國前。大盜巨匪。愈來會聚于寶林寺。及閭山一帶微論其爲金佛。即爲風磨銅佛。亦早攫而取之。況其山窩又非人所不能到之地哉。此次調查吳郭回三君皆親造山窩小住。刻論妄許。衡以此寺多年老古松。三尊佛爲盜匪攫取。亦非彼盜人匪人。能不攫取此三尊佛像。而折賣律以五間樓中之三尊古佛頂珠。均被摘去。則山窩中之三尊金佛。爲盜匪攫去。更無疑義可惜哉可惜哉。已往。未得國或地方史蹟名勝保存會之保存。而今幸矣。一經史蹟名勝保存會調査。當然在保存中矣。

新來的女角

。放送劇。

編劇　文

導演　笑羽

音響　奮揚

劇中人　出演者

姍姍　小環

露茜　白薇

白蘋　莉莎

導演　李喬

王牧　石超

▲梗概

時候是在北方劇團公演名劇娜拉的第二天女角露茜來訪導演的女兒姍姍。對昨天演娜拉主角的陳茵女士。說了許多壞話。並且涉及到新來的女角陳茵與導演先生相處得過於密切的問題。然而最使姍姍熱心的還是說『陳茵是危險人物』的一句話。

這時候女角白蘋也不期而來。把這話問白蘋時。白蘋也說聽到過同樣的謠言。

十四歲的姍姍也知道危險人物的不可接近。見到了父親把這消息說出之後。父親却以十幾年置身舞台的經驗斷定這謠言是出於演員們互相嫉妬而生出來的。

姍姍是非要父親信這謠言使陳茵馬上離開劇團不可。父親不肯。姍姍就嗚嗚地哭起來。

男角王牧遲到。姍姍才撒個謊走去。王牧就乘這機會和導演說出來自己在愛着陳茵的話。導演不忍太傷了年青人的心。慨然地允許了王牧的要求。其實這中年的導演却正在和新來的女角陳茵熱戀着。

王牧走後。姍姍拿來了陳茵臨行留下的信。那信上證實了一班人的謠言。信上說陳茵不但是危險人物。而且來此完全是爲暗殺導演。因爲給導演偉大意義的生存精神所征服。才毅然地後悔自已走錯了路子。向不可知的地方走去了。

這信給導演精神以莫大的打擊。他感到對人世的認識還缺欠周到。把自已和男角王牧幾分鐘前所做的美夢一想時。中年人也對着孩子姍姍流淚了。

詞

（霈雲）

▲一剪梅（題畫仕女）

黃昏時候傍花陰。翠葉沉沉。綠陰愔愔。看杏眼仍現啼痕。謎誤香魂。空負幽衾。

飲恨忍忍至而今。落花無情。掃葉堆吟。甜腸只須匪夢尋。惟棄褒心。那復知心。

▲惜分飛（題畫雙燕）

烏羽無情任雙飛。唧唧向爲誰屬。嘆這冰心兒無意緒。空將風光去。

任遣遙。無礙處。凭般兒截不住。這一番游情濫招搖。空教痴心妒。

無線電

放送節目

五月十六日（星期二）

午前

六、〇〇（新京）國歌

六、二〇（新京）格言總不使吾之嗜欲戕吾之精神

六、三五（新京）初等日本語講座

七、〇〇（新京）淸晨音樂

八、二五（新京）建國體操

一一、〇〇（新京）家庭講話 衣服原料之鑑別 唐新我

午後

〇、〇一（新京）新聞

〇、三〇（奉天）鐵片大鼓 春秋列國白玉鳳外二名

四、四〇（新京）新聞

六、〇〇（齊齊哈爾）兒童時間唱歌龍江省立齊齊哈爾女子國民高等學校學生解純英外二十名指揮馬驤弟 一、野遊與山（獨唱）二、小春（二部合唱）三、興安嶺之月（日語齊唱）四、海濤（獨唱）五、雨（獨唱）六、荒地（齊唱）七、寄海歌（二重唱）八、山中行（二部合唱）

七、〇〇（新京）政府公報

七、三〇（奉天）講演關於金融合作社 于春塘

七、五〇（新京）日本雅樂解說

八、〇〇（東京）雅樂與管絃樂（與第一放送共同）日本宮內省雅樂部管絃樂指揮克梅弟雅樂五常樂急管絃樂五常樂雅樂雅樂拔頭管絃樂夜多羅

八、三〇（奉天）話劇新來女角放送話劇團

九、二五（新京）日本語新聞

九、三〇（新京）評詞洪武劍俠圖 張青山

一〇、〇一（新京）新聞

一〇、三〇（哈爾濱）雜樂郭梅候外三名 一、玉美情人二、春夕鴻雁三、桃李爭春四、葡萄仙子五、柳青娘六、最後一舞 韓來德

九星日鑑

五月十六日　舊三月廿七日　火曜　癸丑　大安　成宿

▲一白之人、固陋損傷信用、須離爾業、巽甲庚吉▲二黑之人、在內以和平爲主、尤爲安全、丙庚乾吉▲三碧之人、誤聽人言、致有意外失敗、西乾丙吉▲四綠之人、須賴己力、不可仗人援助、西壬丁吉▲五黃之人、守爾身份、不可着手大事、丙壬乾吉▲六白之人、無論家裡如何、必須專心向外活動、巽壬庚吉▲七赤之人、勉勵以進、最忌懈怠、西壬甲吉▲八白之人、雖有銳鋒、必先治內、然後治外、乾東巽吉▲九紫之人、運氣一轉、前此之痛苦、一切免除、南北甲吉

衛生醫院　大西邊門外三經路口路南

院長馮希濂

△診療科目▽ 內科 小兒科 外科 皮徽科 產科 婦人科 耳鼻 咽喉科 眼科 物療科

愛克斯光 太陽燈 紫光線 熱氣浴

△診療時間▽ 午前九時至午後五時、午後六時至八時免費相談 星期六星期日放假日休談

各科均有專門醫師診療 ◈試驗室◈病室具備

附設健康相談所

馬二琴調經甘露飲

赤白帶下經脈百病

每瓶壹元　每打拾元　奉天市大西關大街春…堂發行

漢醫 馮治民

專治 小兒病 麻疹病 婦女病 胃腸病 肺病

門診午前八點出診午後三點

奉天市小西關電車路第一商場左鄰

同濟堂藥房

求職捷徑　覓職

青年求職的新捷徑——失業的商人們失學的——青年們前途放無限之曙光—福音

營口美術照像院授藝廣告

三個月保險學成（馬上保有自已開業之能力）並代爲介紹職業（眞是千載難遇之良機幸勿錯過）詳章函索附郵票兩個二分（院址營口火神廟前街）（優等技師數名待聘）

（代理）商標 發明 意匠 呈請 註冊

前實業部商標局囑託勤六位景雲 實章

辦理士 中根齋

新京東五條通三番地 電話三一五七七二號

代辦處奉天小西關大街三益洋行 電話二一一二七三七號

本報直賣所啟事

啟者爲發展業務及達成宣德達情之本旨特在市內鐵西設立盛京時報直賣所鐵西販賣處均歸城內直賣所統轄委章文凱爲主任凡鐵西有訂閱本報及刊登廣告者請向左記地點接洽是荷

鐵西販賣處地址鐵西南五路景興街 借用天泰祥電話三六九五七番

盛京時報奉天直賣所啟

奉天大西門裡五一號 電話四二三六八

廣 東方飯店 告

旅館之部

一、弊館客室之裝置皆屬近代的最新之純露西亞式其壯觀精緻十二分滿意

一、就中特別客室兼備摩登華麗之客廳及澡堂

一、共有密緻斯界滿意

一、『維蘭爹』『施最新近代的粧飾常置四時不謝花界以供俯賞自慰旅懷鳥瞰遠近之佳景

一、可爽清之滿意

一、新無『澡堂及雪隱』之設備非常考究倣歐亞塹鳴清爽滿意

一、房錢價賤無所可比之特典

一、招待者可通日露語之滿人以供顧客之使令

一、共伶俐之奉供滿意

一、各室俱裝電鈴自來水洗面器而廊下備置電話以供客人之便宜之滿意

食堂之部

一、純露西亞式大菜以供顧客之嗜欲圖諸彥賞讚之時聘請斯界經驗豐富技術精研之人選任大司釜之實誠茶調味以待俯賞弊館之特點

一、常備『廣大客廳』一時能受壹百參拾人之大饗宴（一）並備電氣自働話匣子及德國製風琴（比亞羅）試設來賓跳舞之場可助宴餘之風味餘暇

一、步以賞弊館之特點

一、留弊舘一圖來便宜使會話

一、語者支配一切弊館之特點 日鮮滿英佛獨露各

一、備有精美大禮堂以備婚壽筵之饗宴取價廉

如右完備各項事件請諸賢不拘多少隨意留步

試嚐伏乞 奉天市千代田通三三（忠靈塔）東側

電話 長三一四四七三番 三一六二六四番

海城宣傳車沐荷 今上御賜覽光榮

【海城】縣弘報機構、已告確立、自購入宣傳自動車以來、即利用實施弘報工作、博得好許、頗著相當成績、前當開催興亞國民大會之際、應召宣傳車赴京御覽、當時皇帝陛下、親幸車中、御覽設備狀況、而國務總理大臣、及其他各要人、亦均登車、觀賞、及於月之九日、即歸抵縣署矣、我縣常縣長及全體官民、以此次自動車赴京御覽光榮、莫不一致惶恐感激、而尤以弘報主務者關超君、共素日對於弘報工作、即利用宣傳車、娖力活動、頗著成績、博得上峯嘉許、想此次之光榮、今後則對於弘報工作、當可更進一層之努力也、

德意志防共新聞 使節團一行抵哈
參拜忠靈塔訪問各機關

【哈爾濱】代表盟邦拿蒂斯德國言論界而來滿中之防共新聞使節團一行十四名、十四日下午九時半搭亞細亞號、受命弘報關係者在哈德國居留民團之盛大出迎已抵哈、當即赴大和旅館、與記者團會見矣、一行在哈之日程、預定十五日上午中參拜忠靈塔並訪問省公署日本領事館、下午出席德國民會主辦之午餐會、並作市內視察、由同八時出席省、市外務局主辦之在哈官民合同招迴十六日上午九時半乘亞細亞號離哈赴往奉天云、

又訊 來哈之德國新聞使節團一行、十五日午前九時半由宿舍大和 旅館出發參 拜忠靈塔、對防共戰線皇軍將士英靈捧花輪默禱後、赴省公署、會見韋省長、次赴市公署訪趙市長更赴外務局特派員公署、訪問下村特派員、赴特務機關會見秦少將聽取防共員勢意見、最後訪問日本總領事館、乃歸宿次大和旅館

時飛行機來哈、

縣召開防空會議

【青岡】縣公署鑒於時勢之推移、治安之繁重、除强化警察機構、提高警察素質各政策外並與商民力謀密結 俾得打成一片、實現警民生活一元效果兹爲充實防空陣營、灌輸防空智識、召集各警察署、所、長開會懇談、一般防空技能、及指導人民遵守各要點、並擬近日再度舉行防空演習、以便喚起商民注意、臨期措置之圓活何日舉行容訪續誌云、

克蘭茲氏會見 記者團談述

【哈爾濱】來哈之盟邦拿蒂斯德意志新聞使節團一行十一名十四日夜、在大和旅館會見在哈記者團、代表一行之拿蒂斯黨機關報費基霞豹巴哈達報記者賈爾、克蘭茲氏、談述如左、

在日本各地及國都新京、倍受非常歡迎、一行衷心無任感謝之至尤其在新京、蒙張國務總理以下 朝野諸名士會 見之榮、得深切認識躍進之新興滿洲國之大計畫事業及防共樞軸下牽固團結滿德關係於世界新秩序建設上果盡重要職責、銘感實深、哈爾濱爲防共路線之前衛甚地、 即反共產主 義鬪綫、爲粉碎此等赤化勢力、陸續抗爭、德意志國民、不勝歡喜之至、在短期間、接觸在哈各方面諸賢、多所認識、思完全向德國民報告云云、

一行團長費斯達大將副團長温喀倫肯巴及華爾達三氏十五日爲赴新京覲見 皇帝陛下變更豫定、豫定乘十五日午後二

副縣長招宴紳商

【公主嶺】懷德縣公署新任副縣長田崎庫三氏、自涖任以來倏經旬餘、除分訪各界致新任之禮外、並於日昨在本埠河南興發園、招宴各機關各法團以及地方各區區長等百餘人以資聯歡、於席次並發表本人此後處理縣政之感想、約請各界人士予以全面之援助、俾縣政圓滑爲無上之盼企云云、言畢並相互干杯祝慶、一時賓主嘉賓杯觥交錯並有日滿名妓侑酒頗爲興趣之至云、

德都未利用地 官署限期收買

【德都】本縣未利用地整備區域及繳照發價期日、業經佈告全國各市縣旗民衆至登報週知在案、惟查買收區域西和村李孝堂屯、即（都拉色段）北部一段、買收地計東邊綫南北長約五里三繩、西邊綫南北長約八里繩 、東西寬 約十八里、此段荒地以前經原業主或將一部份賣出不與勞照、或買主僅持有白契後又轉賣仍未稅契、此種情事亟爲複雜、本縣爲維持産權計、凡屬於都拉色段內之地照及無照之白契證憑書類等、全部速行呈繳以便澈底詳查、俟核對毘連圖册查核完竣後、不屬於買收段內者、即將原照白契證明權利書類等件、一併發還、但屬於買收段內之地照或白契、即按實際業主（即所有權人）發給地價、決不令原賣主再行持照領價而起糾紛也、再北和村買收地、任字兹又追加五大連池北部、任字六、七、兩井、深恐各地主遠居他縣未能知悉、故特廣告週知、所有繳照手續期限、仰按佈告規定速行呈繳、切勿自悞爲要、

鴨北路寬甸驛 舉行起工式典

【寬甸】鴨北鐵道由寬甸經過定於南門外建築車站、日昨舉行起工式、典禮如儀、極爲隆重、各界來賓、齊集南門外現場、杯酒聯歡、頗極一時之盛云、

商工公會之得人

【輯岳】本驛商工公會書記主任王君希夷、品學兼優、少年老成、僱員孫孝宗李長多、均能勤愼、將事精徼居心、現在吾岳商工各號不下五百餘戶、共事務之繁可知、自該三君任事以來、對於各種事宜、均能有條不紊在在井然、若該三君者誠可爲吾岳得人賀云、

街村公署名變更

【青岡】本縣前自實施街村制度、爲强化地方行政機構、曾將全縣地區、劃分爲一街二十一村、惟以彼時創設、故名稱未加詳愼檢討、概以街村公署字樣行之、現感到似有與法未合、且與他縣亦異、爲求全國一致計、實有變更之必要、故特令行各街村公會、立即將公署名稱改爲公所云、

哈爾濱警察廳 印防空宣傳單

【哈爾濱】康德六年度第一次防衛訓練演習、由本月十六日起至二十日止亘五日間、哈爾濱警察廳爲期此次哈市舉行之防衛訓練、對於燈火管制實施圓滿起見、並喚起一般市民對防空之注意、特經印刷家庭防空須知十餘萬枚向全市商民分配、企圖一般市民對於防空燈火管制設備之完備、而積極作防衛訓練之準備、但仍恐一部市民對於防衛設施不注意缺欠完備者、故特定於訓練前之十五日起至十七日止、亘三日間、由警所警官率同協和義勇奉公隊員及保甲長等逐戶檢査、凡屬設施完備者即於其門上貼康德六年度防空設施檢査濟之証之檢査證明、如其設施不完備者則指導其即速設備完了以期全市防衞設施之整備、以免一旦有事一燈漏光全市遭殃云云、

牡丹江・琿春兩分館 昇格爲領事館

【牡丹江】日本外務省、曩曾斷行裁併南滿地方之帝國領事館、且決定擴充整備滿蘇國境地帶之領事館、隨經於密山設立領事館、於虎林、東寧同江各設領事館辦事處、但茲更決定將牡丹江分館與琿春分館、均昇格爲領事館、已經於五月一日以外務省令公布矣、又已牡昇格之丹江領事館管轄區域爲穆稜、寧安之兩縣、琿春領事館爲間島省一帶云、

連市期待 慈雨多降

【大連】去年秋以來、一日三小時給水、維持五十餘萬市民生活之大連、全未見雨、十三日忽降雨、午後二時頃至四時頃、雨勢甚佳、市民農民對此慈雨都甚歡迎、十三日晨現在市民生命之六貯水池水量寧爲四十四萬噸、一日一萬二千噸、向市民送水之非常時水源源、以一萬六千噸、平均二萬八千噸送水、據若草山氣象台稱、今晚中降雨量可達十粍但乾涸地面之飽和點、需三十粍、三十粍以上每六粍、則流入六貯水池百萬噸、果此能降六、七十粍、市民可以無憂矣、大連氣象最佳時、大正元年以來上月中一月百粍、大正七年、昭和七年、同十三年三回、去年七月兩季因旱、遂時間給水矣、

禮念好生之德 施捨義地卅畝

【孫家灣】良記公司財東張方良、伊係太平礦大把頭、只因孫 家行、人煙 稠密、戶口繁多、對於屍體一項、隨便任意掩埋、既無相當處所、又與衞生有碍、該張方良、目不忍覩、爲重視人道、保存骸骨起見、特在孫家灣南山坡、自備已欵、置妥田地三十畝、作爲義地、不論親友、不分種族凡有無處掩埋屍體靈柩、均能准予埋葬、足見張君輕財好義結此善緣、不但死者感激於九泉之下即各界人士亦頗頌揚云

實施檢查清潔

【北鎭】縣公署佈告由警務科暨各所屬各警察署轉飭各村分所一律實施春季大掃除檢查清潔以重公共衛生惟城廂規定實施期間由五月十三日起至十九日止云、

將屆佳期忽然腹痛如割 一針嗎啡送了他的性命

【海城】警察署、西門警察派出所、警長王恩林、係城東孟屯人、現年廿八歲、爲人忠實礎練實屬不可多得之青年警材今春經媒人訂妥大石橋街某商號之女公子、年廿五歲、學品兼優、在未結婚前、二人時常通訊、共精神之愛、有甚於畫眉者、因已屆婚娶之期、故擇於本月十三日、午前九時、假當城宏升飯店、舉行結婚典禮、女家先一日、即將新娘送到宏升樓 打下處、在十二日晚、王警長、會偕其未婚妻、在某商號、買化粧品、二人鶼鶼鰈鰈、異常親密、見者莫不艷羨此一對小鴛鴦、乃天配良緣、不料好事難成、於十三日早、王警長忽覺牙痛、愈痛愈厲、乃到西門外、趙文林家、求其打一針嗎啡止痛、以便到九點、赶吉時結婚、不想趙某之妻、不明穴道把嗎啡刺於下顎間動脈管上、針未抽出、而人已昏憒、急延醫急救、云因藥性猛烈、促成 腦溢 血之絕症、迫至九時許王警長、溘然與世長辭、亦云慘矣、說者謂這一針、眞不啻劍分連理枝、箭射鴛鴦侶、四十席的賀客、慘然變 爲弔客、新婚 開此噩耗、哭得如淚人一般、衆親友皆不歡而散、而新娘當時被其父母、再三勸解、終至舍弟回家、古詩有畫虎已成未點斑、年夫婦一宵離之句、可爲某女士詠矣聞縣當局、已將趙文林之妻逮捕羈押、將辦以相當之罪、以爲過失殺人者誡、然則因牙症、而用嗎啡止痛者、不可不格外注意也、

友邦貴族院 慰問團來滿

【大連】貴族院護具在滿皇軍慰問團、第一班團長千田嘉平男爵原俊凡男岩崎淸行子、第二班團長加藤泰通子爵小池正晁男山田仙之助子外隨員各一名、計八名、一行、乘十五日平朝入港之日滿連絡船黑龍丸來連於在連名士多數歡迎裏、直入宿舍大和旅館、少憩後、赴州廳及滿鐵訪問見學滿洲資源館夜赴滿洲館之滿鐵招宴、十六日赴旅順陸海軍病院慰問參觀戰績博物館等、大連歸着乘十七日午前九時發亞細亞車赴新京、於新京分二班、第一班赴來滿、第二班赴北滿一慰問皇軍、

注意街村學校

【法庫】街村學校爲促進縣政向上之兩要素、是以本縣對於街村學校非常注意、兹鑒於街村長學校長、担當街村學校之重肩、不可須臾離校、但有公務關係、亦有出差之可能、近聞縣方規定、嗣後縣外出差時須先呈請認可、方准就途以重公務云、

慰問鐵嶺大火災 協和會寄附百金

【開原】當鄰縣鐵嶺發生巨火災之際、協和會方面倉岡克行、及坂宮成兩氏、本恤災救隣之協和精神、於七日帶國幣百元、前往慰問、計縣本部寄附卅元、開原街第一、二、三、四、各分會、及敎育、官公吏、滿鐵、開豐、各分會、各寄附國幣十元云

吉省農驗場 今秋移轉

【吉林】吉林省立農事試驗場因現在場所附近之地質、爲松花江沖積層之砂質、除植特殊之農品外、栽培一般禾稼殊不適當、且在夏期增水時、汚水浸入試驗場、內致有傳播家畜傳染病及種畜病死等事、故今秋擬移轉適當之處、且移轉後之農事試驗場、樹立內容如左之充實計畫、亞麻用地、豐凶用地、煙草用地、甜菜放牧場訓練實習地等八十陌、

促進改善農村 表彰篤農

【朝陽】本縣根據中央政府産業部開發産業之方針、特舉行『篤農家』表彰、以謀農村之改善促進、並期農産物之增殖及求技術之向上、已由縣方實業股主辦、通令各村、對於境內農民操作勤勞技術優良之家加以表彰、藉資鼓勵、兹將表彰要領先行探誌於左（至於其表彰 詳細情況容經過 後續誌）

（一）體得農民精神以勤勞精勵而成功者

（二）遵循農事合作社及其他關於農事之國家方針耕作成功者

（三）經農事有新發明或用新法成績顯著者育成特殊種苗栽培新作物收穫量增多並得特益者、

以上三條合格者俱應受表彰云、

圖佳濱綏兩線 行車時刻改正

【牡丹江】圖佳線及濱綏線之行車時刻、由十五日暫時變更、其主要列車之牡丹驛發着時刻如左圖佳線（括孤內爲舊時刻）由羅津與佳木斯着八一五（七、二四） 發八、）八〇五）由牡丹江開圖們發四四〇（四、四五）濱綏線由哈爾濱開綏芬河着八、二九（七四〇）發九〇〇（八、二〇）由綏芬河開哈爾濱着二〇、三一〇（一九、二五）、發二一、一〇（二一、〇〇）由牡丹江開哈爾濱發六、五五（七、五〇）

勸驗海蓋縣界 以期規劃確定

【海城】縣公署高木副縣、曲行政科長、行政科張屬官、當於月之十一日上午八時設、一同登車南上、爲赴蓋平、關於勘驗縣界事項、與蓋平縣當局取緊密連絡以期海蓋縣界、規蓋確定云、

撲救祝融出力 請筵酬謝焦額

【乾安】本縣東街路北、德盛泰同增福德增合巨商、後院娼窰兩邊於五月二日、上午十一鐘時、不知因何起火、正值北風甚大、火借風威烟火冲天、喧鬨之聲達於全市、各商驚慌搬移貨物、一陣忙亂、頗爲不穩、幸經本縣各機關、以及商民等、前往撲救、猛力澆壓、未致燎原、焦頭爛額者、頗不乏人、商等無以爲報、昨假維新飯店、邀集各機關法團等、會聚一堂、開懷暢飲、官商歡幸、藉此敬酬、無不稱該商等頗知勞苦、人情明瞭、皆飽醉而散、彼此稱謝云、

關東州警防團 規則公布

【大連】關東州之警防團規則以五月十五日、關東局令公布、三浦關東州州長官發表當局談、說明誕生之警防團與從來自衛的防護團根本的性質廻異爲純然國家機關之旨、力倡警防之必要性、此外警防團由市長及會長之結成申請求州廳長官之許可、預定十五、六日內組成申請書向州廳提出結團式預定二十六日於州內一致舉行、且新結成之警防團、以市及會爲單位之獨立警防團大連市四、旅順市一、共他各會各結成一團、州內之警防團總數當達七十以上、由於警防團之誕生從來之防護團保甲團壯丁團完全解消云、

磐石游擊隊 潰走共匪

【吉林】磐石縣藤野警察游擊隊、十一日午后二時許、在該縣第四區東北岔東南方約四杆之四二六高地山中、與匪首不明之共産匪約五十名相遇戰約四十分 之久、敵向南方潰走、彼我之損失、我方無彼方遺棄死體一具手鎗彈五十粒

農民訓練學生 分配各村服務

【朝陽】本邑縣立農民訓練所第二期卒業生、業已舉行畢業多日、兹將該各卒業之學生、所分配服務之地點逐列於後、七道泉子斗（于鯨化）澇泥塀子（鄧連元）要而營子（張人和）三岔口（王鴻江江）編頭營子（張俊臣）三寶營子（魏榮卿）下府村（號明薪）桃花吐（范盛春）東官營子（晋平）西大營子（楊晋恩）三營子（王者廉）賈家店（張文瑞）根德營子（王廣學）北四家子（賈淸廉）五間房（馬龍躍）四家板（趙嘉祥）

烟草一項、本邑早有增殖計劃、於康德六年春所採用之指導員兹分配各村服務、西大營（于懷）要而營子（李勳國）東大道（張國臣）太平房子（王振玉）澇泥塘（王慶祥）七道泉子（呂秉周）七道泉子（朱守身）三營子（胡萬順）南大營子（孫盡臣）

以上所有農民訓練生月薪計分兩等（計第一等十六元第二等十五元）烟草指導員月薪一律十六元、並各支給月額旅費三元云、

國外牲畜輸入 買賣均須納稅

【朝陽】查牲畜稅一項、係省地方費稅、但委託縣署所屬各財務征收所、及家畜市場征收之、本縣縣公署財務科長楊乃槐氏、爲裕省方收入、不負省方所託使命起見近又令飭各財務征收所、凡在中國國境運至我國境内之牲畜、在國外買得時、雖已向國外征收機關納過稅金、但入國境時幷未納省地方費稅、故勿論販賣或自家用、俱應補征買賣稅、不能因其已在國外納過稅金、而不征其買賣牲畜稅、且在國外進入我國境、其所持中國征收機關所給之牲畜稅單、不能認爲有効、而視做底票也、已將上項意旨、通令各分所一律遵照此後本縣牲畜稅征收成績將、大見暢旺云、

檢察官榮轉昌圖

【海城】本城區法院檢察廳、檢察官劉相晳、在檢察任內、連任五六年之久、對於公務、頗稱勤勞、法當局、以其成績甚優、特調升昌圖縣、司法檢察廳、檢察監督、日內即携家赴任、

道德會開春季大會

【樺甸】値此春光明媚、淑氣融和、爲謀會務發展、正宜擴充敎化 善風之佳 期、是以樺甸道德分會、於本月五日起至九日、開春季通常講演大會、除先期請准新京總會暨吉林總分會聘請道高德重者來樺講演並高打蓆棚籌備一切尤爲函知各界外、是日午前十二時、各機關團体首領、一般扶老携幼男女民衆等、齊集該會院內參加盛大典禮、如儀舉行、午後二時至七時有大名鼎鼎之新京總會大講演家張紹昌王國瑞字龍圖二調査科長、登台講演、題目爲倫理之研究、性理療病孝慈互敬、一般聽講者七百餘人、非常擁擠云、

鞍山興盛廟會

【海城】由協和會、鞍山市本部主催、之興盛廟大祭、將訂於舊曆四月初六日、至十二日（五日間）爲廟會之期、現已散佈傳單、以期會日隆重、兹將共選辦各種餘興列下、電影炸炮、京戲、評戲、龍燈、高脚會、獅子、戲術、推車、彩船、跑馬戲、

天時亢旱不雨

【旅順】管內地方自春至夏、三個多月未降透雨、每日旱風鼓盪、田地乾燥、農民不能下犂、耕種五谷、時值青黃不接、食粮昂貴、人心至爲不靖云、

体育欄

全奉天春季排球大會
A組醫大A組優勝 B組皇姑屯制覇

滿體奉天市事務局主辦全奉天春季排球大會、十四日午前十時、在滿洲醫大球場舉行、結果、A組、醫大A組、B組、皇姑屯鐵道工場各優勝、其成績如左、

B組

△第一次戰
第五國高—不戰一勝
台車—不戰勝
醫大B—郵政管理局
平安—電業
彌生—醫大C
第六國高—高千穗
飛行機製作—稅務署
義光—奉天鐵道局B
皇姑屯B—市公署
農大—機關區
總局工作課—造兵所

△第二次戰
皇姑屯B—義光
平安—第五國高
醫大B—不戰勝
第六國高—彌生
台車—飛行機製作
總局工作課—農大

△第三次戰
醫大B—平安
第六國光—台車
皇姑屯B—總局工作課

△準決勝
第六國光2—醫大B
皇姑屯B—不戰勝

△決勝
皇姑屯2（23—21、21—71）0第六國光

A組

△準決勝
醫大A2—0皇姑屯A
鐵道總局2—鐵道事務所

△決勝
醫大A2（22—20、14—21、21—17）1鐵道總局

奉天支部武道大會
參加選士三百名 展開壯烈龍虎戰

滿洲帝國武道會奉天支部結成式並武道大會、十四日午前九時、在奉天滿鐵道場舉行、參加選士達三百名、柔道滿洲醫大、劍道滿洲醫大B組、弓道鐵道總局各優勝、

奉天棒球比賽

5—3 奉滿俱軍決勝

奉天滿俱社安東滿俱棒球戰、十四日午后零時廿分、在奉天滿俱球場舉行、結果、以五對三、奉天滿俱勝利、

3—1 奉滿國軍獲勝

奉天滿洲國對安東滿俱棒球戰、十四日午后三時五十分、在奉天滿俱球場舉行、以三對一、奉天滿洲國軍獲勝、

爭奪長官盃戰

15—3 政府軍優勝滿

【新京專電】爭奪長官盃棒球聯盟戰、政府對興銀第一次戰、十四日午后一時卅九分、在中銀球場舉行、結果、以十五對三、政府軍優勝、

41—8 滿業軍大勝

【新京專電】爭奪長官盃戰、滿業對中銀第一次戰十四日午后五時卅四分、在中銀球場舉行、結果、以四十一對八、滿業軍大勝、

2—4 新俱軍決勝

【新京專電】新京俱樂部對奉天電電棒球戰、自十四日午后三時八分、在兒玉公園舉行、結果以二十對十四、新京俱樂部軍決勝、

高爾夫國通盃 三谷氏優勝獲得

【新京專電】爭奪高爾夫國道盃戰、十四 日午前八時半、在新京高爾夫場舉行、參加選手八十一名、均竭力爭覇、結果、三谷光次郎氏獲得國通盃、

全滿學生柔道大會 工大豫科優勝

【旅順】全滿學生柔道聯盟大會、亘十三、四兩日、在旅順工科大學興安寮武道場、在工專、醫大、哈爾濱學院、高商及工大等五校參加之下、盛大舉行、結果、工大豫科優勝、

昭和製鋼軍勝利 對連實業棒球戰

【大連專電】昭和製鋼對大連實業棒球戰、十四日午后三時、在大連實業球場舉行、結果、以十四對十一、昭和製鋼軍獲勝、

斷郊賽跑 滿体奉天 市事務局主辦之第一次宣詔紀念斷郊賽跑、十四日午前十一時、由東飛行塲至國際運動場一萬一千米之間舉行、【寫眞】爲優勝之崔君、

慢性腸胃病宜用愛腑

百補不如腸胃的整備
常用愛腑胃口大開

痛苦難堪的腸胃病
請速活用愛腑！
定能脫離所有的病苦

凡有這樣症狀的人請一試愛腑

消化不良、食慾不振的時候、如不治其原因、祇求進補、乃好像破桶盛水一般、反多勞腸胃、而使漸成慢性腸胃病。所以與其進補不如加强腸胃因爲此乃治病的先決問題。

攝生不宜、則不但易致消化不良、食慾不振、便通不順、腸胃機能失調等弊、而且傷害營養喪失體力和氣力、且有諸病乘機叢生的危險。爲了挽救此種障碍一面爲了加强腸胃機能、最近治療藥**愛腑**頗爲一般所盛用。

原來我們腸胃壁、以粘膜下組織、肌層、漿膜各層而構成、富有彈性、不但其本身是非常强靱、而且覆有鹼性粘液苦、故雖遇消化力强烈的胃液、也不易受其侵傷。可是若攝生不佳、暴飲暴食、咀嚼不充分、飲食無定時、或以不消化物、過熱過冷的飲食物、酒、菸草、香辛料等而給與腸胃過度的刺戟、或過重的負擔、則粘膜受傷而起炎症、腸胃肌肉弛緩而致收縮作用衰退、分泌神經興奮、而起胃液過剩症、胃酸過多症、胃腸運動滯呆而消化酵素的分泌衰退。食慾不振、想吃也不能吃、不吃甚麼胃或小腹也覺有膨滿或重壓之感、不但有時嘈囃惡心、噯氣、而且胃部作水振響、腹部咕嚕作聲、腹空作痛、腹瀉便秘交至等々都是因此而起的症狀、倘不早日調理、則有演成慢性、或誘發潰瘍、癌種的危險。

所以有這種徵候的時候、須先服用治療藥**愛腑**、而以適切的治療和周到的攝生、極力防止病魔而侵淩、乃爲緊要的手續。因爲治療藥**愛腑**具有病原、對症的兩種作用、就是主藥沈着於腸胃內壁的病變部、治療所有炎症、加强粘膜、加緊其弛緩、整頓分泌或蠕動機能的異常、同時吸着腸管內的有毒物質、排泄於體外等、一面解消嘈囃、噯氣、惡心、胃痛、腹瀉、便秘、嘔吐、消化不良食慾不振等諸症狀提早機能的恢復、所以因此双重作用、而可挽救所有的腸胃障害。

藥價 四日份 七角五分・八日份 一圓五角 十七日份 三圓・特製十一日份 五圓
重症宜用特製愛腑・併發症宜用加減愛腑

▼各埠著名藥房均有出售▲

日本大阪市東區淸水谷西之町
總發售處 **順和商會**
振替大阪三四五番 電話(東)五〇〇〇・五〇〇二・五〇〇三番
分行 東京市本鄉區眞砂町九番地 大連市山縣通九十八番地

經濟與產業

東滿洲開發之現況

鏡泊湖南部

故山田悌一氏之學園營經

今關于是等鏡泊湖畔開發之人人、聽該湖畔之開發實情、全處之開發、因山田氏之遭難、招來大頓挫、比較他地、開發上之秩序化爲遲延、該學園之鏡泊湖開發分爲二種、一係農地開發之問題、他之一文化工作、係學校教育之問題、即斷大体之事情、創立者山田氏之鏡泊畔開發、以此地爲滿蒙開拓之新據點、養成有知識之拓植移民之先覺、連絡滿洲之各種機關、其子弟向全滿蒙使分散、一方在於鏡泊湖工之地、亘於六萬町步之地域、設定學校之基本財產、開拓該財產、使充實學校費用之一部、于同時對湖畔學園學園關係之宿舍等、年年加改造、建設明朗學都使爲東滿開發之文化淵源、設定日人發展之基礎工作、于同時、加適應的新農村市街計畫、採用適度之機械耕作、或準備貨物自動車、向合理的產業開拓爲目標、以期躍進、其產業的辦法、採入日本產業之美點、鏡泊湖魚族之加工品發賣、其他以全般的開發方策、企圖富有的農村之實現、而以養成實質的拓士、爲目標、其抱懷之概念者、得推知、則其生前着手之事業列舉者、水田四十二町步、灌漑水之開拓、堰堤築造、畑百四十町步等着手耕作氏之抱負經倫亦於大乘教育之一方、尊重鏡泊湖開發之實際問題、日本式新農村形態之建設爲目標得推知也、

又學生之大陸開發上爲自給自足的態度培養之起見、對農村上、加新工夫等充值注目、觀農營開發上、當時入植北滿、苦心經營之移民團、其後成功、農村建設上已認大曙光、日日實現秩序化、然反之學園地區之開拓、遲遲生產不振、且遭難事件之發現等、僅不過關係在留者之食糧自給之程度、其經營有大改良之必要、

關于該學校之開拓、農村建設、南朝鮮總督在滿之當時、屢屢實施復興調查、關東軍當局亦關于救濟策、經研究、然共實際指導之中心人物、已爲戰歿而未發現好適任人物、義吉田新七郎博士一度訪問鏡泊湖學園任實際調查、爲該學園援助之方針、考究森林伐採權、魚業權之附與等、樹立大體之對策、然恰發現第一期之華北事變不見何等之具體的解決而及今日、學生之一部事變後有從軍者、大部分轉向職入新活動、而其處理案之必要、鏡泊湖村開發上又學園開發上爲必要事也、查故山田悌一氏之理想、俱與學園村之基礎建實化、該學校教育、設定農工理等之綜合專門科向實際方面企圖新發展、而該學生出于全滿之實社會、進活躍之步、散在全滿以担任產業開發、爲大局的方針、鑑業績之過程、大略得推測也、

而今日檢討氏之理想、於大體滿洲內實施之各方面之開拓建設工作並移民等之事業、現已爲體現於國家的事業上、於鏡泊湖之開發自身、有水力電氣會社之開發、有鏡泊湖周圍之交通有鐵道綫之開拓、漸次氏抱懷之東滿開發之理想之一端、於國家事業之手、着着進共步、是對鏡泊湖開拓之先覺者、可稱懸問之辭、而現下殘存之問題、雖係鏡泊湖畔之開發、該事實、依新轉換方策甦生的秩序化運動、爲進展、則現在於鏡泊湖之一角、設置青少年義勇軍訓練部隊、于同時學園之事業、向青少年義勇軍中、適合體之時代、

關于學院之經營、有種種補助金等、今日不依該方法、爲新秩序化之時代、故爲國自身、有多大之負債、於滿拓之手經整理謀秩序的新轉換之方途爲刻下之急務、生涯委於其土地、設定家務、而爲活動之根據之基地、新秩序化運動內爲合流耶、否耶有充分檢討必要、蓋學校之問題與鏡泊湖開發之問題有二分之必要查對是等問題、故山田氏之理想雖不明、大體以秩序的機能科建設爲目的、要顧考慮也、

村建設爲目的山田氏之理想要顧考慮也、山田氏遭難後第一期生之全滿發展、蘇參事、農民指導員與安北省內活躍者、三河地方入植者轉向者、倫貝爾開拓組合、任海拉爾附近之開拓者、或依大農式、對騎兵部隊、從事馬糧耕作者、蒙政部就職者等各地方有分散、其他以學院爲根據、新生命開拓之死守組等有種種者、一時狹小之地域之開拓、雖有憂慮者、殘留組一意任學園用地之開拓、今日之學園村爲大轉回機也、

而關于學園之問題、協和會方面亦有種種之議論、橘樸氏等、主張對學園經營、協和會承辦說、然於實際經營上、以實際指導者之如何爲重視、鑑東滿之重要性、有大考慮之必要、寧有力拓植機關之指導設計爲重視、而今對喪失目標之拓士、與正常之關係、期秩序的開拓方策、爲最必要事也、該問題、早晚有解決之時機、滿鐵滿洲拓植、協和會等要充分之協定者也、

黃海經濟聯盟

開第二次新京大會

【大連】十六日大連商工會議所開催之黃海聯盟第一次總會並十八九兩日爲新京開催日滿實業協會第二次會、會員爲該大會出席之起見、榎神戶商工會議所會頭、菊池仝副會頭、岡本、天津商工會議所副會頭、大島住友銀行專務、倉田工業社長、倉田猛郎氏其他伊藤松板屋社長、同谷前橋商工等會頭有聯絡多如左回、一行完了黃海經濟連名之事務之場合、期待新發展矣、

四月之奉天物價

批發物價指數之概況

依中銀調查四月中奉天批發物價指數、特產並雜穀類等食糧及嗜好品、建築材料、燈火品及燃料、雜品等依然呈上昇、一方依綿業統制法之發動、紡織品類之大漲低下、對一般物價之漲勢、全呈取消狀態、平均總指數、一七四、○、比前月呈示○、四%之下降、年初以來逐月上昇之本指數、遂本月轉反跌、

而比前年同月、當於三○、一%之高位、調查品目六十三品中、漲貴者、二十六品、低跌十八品、平定十九品、檢討各類別、

△特產

因大豆之向中國輸出禁止惡材料轉軟調、而雖有豆餅豆油之追從低價、反面加需要增、向華北輸出旺盛之高粱玉蜀黍、粟之續漲不及、指數比較前月、爲○、七七%之微昇、

△雜糧

除白米之微落、蘇子、小麻子、因輸出增、呈續漲、赤小豆之存貨薄少、並因日本內地行市漲價之強調其他、小麥之騰貴等指數、比前月四、六三%呈上昇

△食糧及嗜好品

雞蛋之季節的低跌及豚內之歉調亦因品不足之砂糖續騰市單改定之壓漲貴其他麥酒之漲價等呈騰勢減殺指數比前月爲一、○三%上昇

△紡織品

綿業統制法公布之結果、共包含品目綿絲並棉製品之市中行市、每戶公定價格爲低下、故統制包含之棉花(打綿)、紋パレス、毛葛等若干品目之強調何等不響、指數比較前月爲六、七一%之大低下

△五金類

五金平定、指數比前月不變

△建築材料

入於需要期、因原料入手難之洋灰瓦漲起、他品雖不定、指數、比前月、二、七二%之上漲

△燈火品及燃料

因薪之木材漲貴、酒精之提高以外爲平定、指數比較前月、爲一、七六%之上昇

△雜品

因原料漲起、紙殊皂子之漲起、品薄少之靴底革、膠皮鞋之奔漲並因麻手其他採算不良之豚毛品豐富之藍低跌等、指數比前月呈○、八七%之微漲

四月中奉天卸賣物價類別指數(大同二年準基)

類別	品目數	本月指數	對前月比%	對前年同月比%
特產	六	一二一、二	十○、七七	十三一、七
雜穀	五	一七三、九	十四、六三	十三○、○
食料品及嗜好品	一二	一四七、六	十一、○三	十二○、九
紡織品	一三	一八六、三	一六、七一	十五一、六
金物	七	一六二、六	十	二、○
建築材料	六	二○○、二	十二、七二	十五四、○
燈火品及燃料	六	一二六、九	十一、七六	十二四、○
雜品	八	一八四、五	十○、八七	十三五、八
總指數	一	一七四、○	一○、四○	十三一、二

(十上昇一下落)

苦力入滿數狀況

每日達約四千人

【新京專電】逐月增加之華北苦力入滿狀況、四月下旬已突破五十萬、五月四日現在以五十五萬計、視現在一日約四千人之輸送、則勞働力之需給狀況比較歸於順調之步調、以此推勢六月末有六十七萬之入滿、亦可按所預定而進步、四月末調查、大東公司地區別發給查照調查之本年累計如左

天津	二三八、一六二
北京	一、五○三
山海關	九一、二八○
青島	六○、五二三
芝罘	八六、九七四
威海衛	五、九三○
安東	二一八
古北口	六、六五四
喜峰口	六七八
冷口	一、三七六
濟南	一一、七○四
合計	五○五、○○二

天光電影院
大西關大街路北　電話【二】三二七八
五月十二日起至五月十六日止
隆重恐怖傑作巨片
新華影業公司鉅金傑構　馬徐維邦生平心血結晶
冷月詩魂
談瑛　王引　洪警鈴　主演
風慘夜冷寃魂月下談愛
子深銀靜胖夫途中遇鬼
聊齋一般的風味
悲歌一樣的幽靜
今日隨票贈送　優待半價券
時間　午後一時起映　每日午前十時半起每日午後十時半止　循環開映
價目　樓上五角　幼童學生四角　樓下四角　幼童學生三角　軍警半價

亞洲電影院　小西關電車路
新華公司出品新對白歌唱恐怖片
寒風蕭瑟。。老松陰森。。
一條蜿蜒小路出神出鬼、
煙霧嫚娜。。月夜星高。。
二條幽靈愛侶載歌載悲、
王引　談瑛　主演

冷月詩魂
未滿七週歲幼童請勿携入場
十二日　十三日　十四日　十五日　十六日　只演五天

光陸 CAPITOL THEATRE
奉天城內中街　電話(四)三六三三
今日特別選演戰事有聲鉅片
奉市首映新片!
德國影片公司最新出品
全部有聲對白戰事巨片
砂場舊夢
戰慄恐怖殘忍慘慘
十六日　十七日　十八日　十三天
加演…可愛的將軍
優待半價時間暫停長短期優待券末日有效團体票限二枚入場有效
下期演　小博士

雲閣電影院
演期　十五日　十六日
明星公司偉大巨片
兄弟行
胡蝶【主演】
時間　十二時起演至晚十一時止
價目　樓上四角　樓下三角

東安電影院
今日接演
捲土重來▼百看不厭▼
明星影片公司出品::神怪機關鬥法巨片::
火燒紅蓮寺　五集
胡蝶主演
胡蝶　蕭英　夏佩貞　鄭小秋　湯傑　主演
下期接演　紅蓮寺六集

秋農醫院
電話　二•三一○一　三•二一九○
診治各科病症住院方便解除各種毒品中毒(地址奉天市南市場十一緯路)
分病舍奉天市南市場東緯路
因本院病室不足應用新建分病舍一所庭院寬闊六畝植木樹安靜空氣新鮮適於養病收費低廉
院長苗秀新(滿洲醫大畢業)

新農園菓樹苗木出售
本園備有各種優良菓樹山林庭園樹苗木清明後是栽樹的時候請勿失良機購樹在貳百株以上即能遣園藝工人去栽保活無工資惟往來路費歸購樹人擔負種類繁多價目表內詳明惠顧諸君請向各地販房函索即寄爲奉上無任歡迎之至
出售　呼蘭縣販房　烏協領胡同十一號
哈爾濱總販房馬家溝協和街四十八號
地址　吉林市販房西大寺後水泡子三號

參茸烏鷄白鳳丸　婦女經血不調　乾血癆療要藥　適應症
清肺止嗽丸　肺病咳嗽　痰喘良藥　適應症
經血不調赤白帶下久不受孕經閉不通滑胎胎漏臨產險症功能調經止痛養血安胎通經化瘀去赤白帶保產催生通乳止痛惡血攻心等服之立效定價每丸三角每打三圓雙料每丸六角每打六圓
內傷外感痰喘作嗽肺氣不清氣促胸痛功能退熱鎮嗽定喘除痰驅除肺勞定價每盒國幣五角每打國幣五圓
晉益堂藥店

廣告事務　請通電話二一一○二二號爲荷
盛京時報廣告部

滿洲國政府
語學檢定試驗問題集
最新
國務院總務廳人事處編纂
內容　問題篇　講評篇　規程篇
美裝上製本　六開本四○○頁　定價壹圓五角　郵費一角
最新版
大連市丹後町二三番地　明文社發兌
總批發處　滿洲圖書文具株式會社
奉天千代田通四○　電(三)五四九四・四七九七　振替(奉天・四九六)(新京四五二)

受驗期迫
官界　實業界　一切
之登龍必備書
↓受驗者必讀!!!
↓請速購讀以備試驗!!!

月刊雜誌　第一卷第五号
新滿洲
大衆的恩物
「新滿洲」月刊雜誌第五期出版
「新滿洲」出版以來、頗爲大衆所歡迎、其所以然的原故、就是他的新著兼備雅俗共賞、能益人神智、能引人興趣、能助人生活、無論何界人士皆有一讀的必要、內容計分、論說、講演、著述、譯叢、專載、常識、雜俎、實用日識、小說、漫畫、珍聞及其他、內外大事記等、可謂無體不備、又有各種彩色寫眞插圖、把需要的知識、用淺近文字或白話寫出、是無論何人都能明瞭的、主要的作品列下。
論說　宣詔紀念書感……悅生
訪日之回顧……樊植
譯叢　民族協和的信條和實踐……橋本虎之助
同鑾訓民詔書分解……培之
著述　婚姻的合理化……
非常時下的儲蓄……伯弗
金錢貸借的法律關係……石
鄉村教化問題(再續)……日宣
譯叢　事變後之華北產業資源……吉田弘著
遊記　海南島與蘇東坡……
專載　盟邦意大利之青年組織與訓練……
小說　小家的研究……
南兄弟……
閑話「臙脂淚」……平凡
星明之前……龍太郎
假道學……
她不同來……
新舊時代(五)……
都是不可不讀的著作、一般歡迎本刊的讀者、當以先覩爲快吧、其餘篇目繁多不及列舉、
每冊在百六十頁左右　定價二角　郵費二分
總發行所　滿洲圖書株式會社　新京市西七馬路十四號　電話(2)一九一一三番　振替口座新京一三九番
分售處　滿日蒙華各地書店

若素

去病益壽 整腸補血

複合黒菲菌劑

腸胃虛弱促短人命

食慾是健康的測驗表

飯味不好、虛飽不餓等々都是因腸胃機能衰弱、食物不變成血肉而起、也是健康狀態日益降退的表現。反之雖爲慢性病而身衰體弱的人、食慾忽能增進時候、健康便可蒸々向上、大有旭日昇天之慨。所以可說是食慾爲健康狀態的測驗表。

梅朱尼哥夫博士

因慢性病而食慾不振的人如服用複合黒菲菌劑「若素」、則能使食慾斥除「不振」、以代「亢進」、此是不論醫師與病人、凡有體驗本劑的人齊口讚美的事實。推原其故、就是因「若素」獨特的强力賦活細胞作用、對於已在衰弱中的胃腸壁、賦與新鮮的活力、使之甦生、結果食物的消化吸收機能得以圓滑地進行、豐富的榮養成分、普遍全身各部而起的當然結果了。

便祕是百病之母

常習便祕的人難享長壽、這話是近代細菌學泰斗梅朱尼哥夫博士所曾發表的著名學說。便祕爲甚麼有這様悪作呢。就是因糞便在腸內滯留、受了細菌的作用、便起醱酵、發生種々毒素。這種毒素侵入血液內、循環全身到處惹起障碍、結果不知不覺中促短人命故也。這種病理不但在便祕、且在所有腸胃病都可適用。例如因消化不良或腸加答兒故、泄瀉持久、則易陷榮養不良、又起新陳代謝機能的障碍、結果招來貧血、衰弱、倶發其他種々疾病、則上記病症也能够促短人命。試據最近調查的死亡統計、對於全死亡數、胃腸病爲直接原因的、是有二五%即二成五分、其他因結核、呼吸器病、傳染病等而死亡的如加嚴密的觀察、就中有幾成、因腸胃虛弱故難受美善的榮養、結果衰弱致死的也不爲少吧。

掃清腸內的生物藥

因常習便祕、沒有大便三五天之久、心氣頗不舒服的時候、如用「若素」、便見舒適的大便、結果心氣爽暢、連頭痛、貧血、蕁麻疹或皮膚病等都能消去一空、解決長日的痛苦、恢復原有的健康。

這不外「若素」不像是僅有暫効的化學製劑瀉藥、是把活的黒菲菌、經過專賣特許的減壓乾燥法而煉成的藥物、所以本藥一旦進入胃內、而受體內的水分和溫度便開始活潑的生活、殺滅腸內的有害細菌、吸着其毒素、賦給腸壁活力、使獲圓滑的機能、故有掃清腸內的功効。故受毒素作用、已在汚濁中的血液、由此澄淸、新陳代謝旺盛起來、結果對於全身各部分、供給新鮮豐富的榮養所致當然的現像。

衰弱宜用若素

食慾源々而起

體重非常增加

非平常補劑

「若素」不是單純的榮養劑、是因諸酵素、荷爾蒙、維他命、硇基酸、無機物的綜合作用、而有振旺榮養吸收的機能、不但提高攝養比例、且可補給所缺榮養素的綜合微生物劑。

增大抗病力

對結核及其他慢性衰弱病者、如服用「若素」儘先發現的就是食慾的增進、次現的是血色紅潤、安眠、體重的增加等々。這些現象緣「若素」最大的特色、所謂細胞原形質賦活作用、來提高全身諸機能、增進抗病的力量、同時使在體內增生殺菌或溶菌的强力酵素、而有閉塞病原的功効了。

若素的適應症

胃腸諸症 胃腸加答兒、胃酸過多症、胃阿都尼、胃弱、胃擴張、胃潰瘍、食慾不振、消化不良、便祕及下痢、腸內異常醱酵、鼓腸

慢性衰弱症 肺炎、肺結核、腸結核、肋膜炎、喀利伊斯、腹膜炎、貧血、微盜汗

虛弱乳幼兒 消化不良、綠便、粘便、乳兒脚氣、發育不全、尤宜於虛弱人工榮養兒

姙產婦衰弱 惡阻、姙娠脚氣、產前產後衰弱、貧血、浮腫、乳汁分泌不足

疲勞衰老 中年期衰弱、早老、勞働精力之補給、高血壓、老人性疾患

腦神經衰弱 不眠症、神經衰弱、學生之運動勉學精力之補給及其他

藥價低廉

錠劑三百 日金一元六角

用量・三百錠裝者可爲大人之約廿五日量十歲前後之約四十日量・五歲前後之約五十日量三歲前後之約六十日量

日本東京市芝公園・大阪市天滿橋・奉天信濃町

株式會社 若素總發售處 榮養與育兒之會